

www.mientayvn.com

Dịch tiếng anh chuyên ngành khoa học tự nhiên và kỹ thuật.

Dịch các bài giảng trong chương trình học liệu mở của học viện MIT, Yale.

Tìm và dịch tài liệu phục vụ cho sinh viên làm seminar, luận văn.

Tại sao mọi thứ đều miễn phí và chuyên nghiệp ???

Trao i tr c tuy n t i:

www.mientayvn.com/chat_box_toan.html

Nhắc lại Giới hạn – Đạo hàm – Vi phân

1. Các giới hạn đặc biệt:

$$a) \lim_{x \rightarrow 0} \frac{\sin x}{x} = 1$$

$$\text{Hệ quả: } \lim_{x \rightarrow 0} \frac{x}{\sin x} = 1$$

$$\lim_{u(x) \rightarrow 0} \frac{\sin u(x)}{u(x)} = 1$$

$$\lim_{u(x) \rightarrow 0} \frac{u(x)}{\sin u(x)} = 1$$

$$b) \lim_{x \rightarrow \infty} \left(1 + \frac{1}{x}\right)^x = e, x \in \mathbb{R}$$

$$\text{Hệ quả: } \lim_{x \rightarrow 0} (1+x)^{\frac{1}{x}} = e.$$

$$\lim_{x \rightarrow 0} \frac{\ln(1+x)}{x} = 1$$

$$\lim_{x \rightarrow 0} \frac{e^x - 1}{x} = 1$$

2. Bảng đạo hàm các hàm số sơ cấp cơ bản và các hệ quả:

$(c)' = 0$ (c là hằng số)	
$(x^\alpha)' = \alpha x^{\alpha-1}$	$(u^\alpha)' = \alpha u^{\alpha-1} u'$
$\left(\frac{1}{x}\right)' = -\frac{1}{x^2}$	$\left(\frac{1}{u}\right)' = -\frac{u'}{u^2}$
$(\sqrt{x})' = \frac{1}{2\sqrt{x}}$	$(\sqrt{u})' = \frac{u'}{2\sqrt{u}}$
$(e^x)' = e^x$	$(e^u)' = u' \cdot e^u$
$(a^x)' = a^x \cdot \ln a$	$(a^u)' = a^u \cdot \ln a \cdot u'$
$(\ln x)' = \frac{1}{x}$	$(\ln u)' = \frac{u'}{u}$
$(\log_a x)' = \frac{1}{x \cdot \ln a}$	$(\log_a u)' = \frac{u'}{u \cdot \ln a}$
$(\sin x)' = \cos x$	$(\sin u)' = u' \cdot \cos u$
$(\tan x)' = \frac{1}{\cos^2 x} = 1 + \tan^2 x$	$(\tan u)' = \frac{u'}{\cos^2 u} = (1 + \tan^2 u) \cdot u'$
$(\cot gx)' = \frac{-1}{\sin^2 x} = -(1 + \cot^2 x)$	$(\cot gu)' = \frac{-u'}{\sin^2 u} = -(1 + \cot^2 u) \cdot u'$

3. Vi phân:

Cho hàm số $y = f(x)$ xác định trên khoảng $(a; b)$ và có đạo hàm tại $x \in (a; b)$. Cho số gia Δx tại x sao cho $x + \Delta x \in (a; b)$. Ta gọi tích $y' \cdot \Delta x$ (hoặc $f'(x) \cdot \Delta x$) là vi phân của hàm số $y = f(x)$ tại x , ký hiệu là dy (hoặc $df(x)$).

$$dy = y' \cdot \Delta x \quad (\text{hoặc } df(x) = f'(x) \cdot \Delta x)$$

Áp dụng định nghĩa trên vào hàm số $y = x$, thì

$$dx = (x)' \Delta x = 1 \cdot \Delta x = \Delta x$$

Vì vậy ta có: $dy = y' dx$ (hoặc $df(x) = f'(x) dx$)

NGUYÊN HÀM VÀ TÍCH PHÂN

Sbài 1: NGUYÊN HÀM

1. Định nghĩa:

Hàm số $F(x)$ được gọi là nguyên hàm của hàm số $f(x)$ trên khoảng $(a ; b)$ nếu mọi x thuộc $(a ; b)$, ta có: $F'(x) = f(x)$.

Nếu thay cho khoảng $(a ; b)$ là đoạn $[a ; b]$ thì phải có thêm:

$$F'(a^+) = f(x) \text{ và } F'(b^-) = f(x)$$

2. Định lý:

Nếu $F(x)$ là một nguyên hàm của hàm số $f(x)$ trên khoảng $(a ; b)$ thì :

a/ Với mọi hằng số C , $F(x) + C$ cũng là một nguyên hàm của hàm số $f(x)$ trên khoảng đó.

b/ Ngược lại, mọi nguyên hàm của hàm số $f(x)$ trên khoảng $(a ; b)$ đều có thể viết dưới dạng: $F(x) + C$ với C là một hằng số.

Người ta ký hiệu họ tất cả các nguyên hàm của hàm số $f(x)$ là $\int f(x)dx$. Do đó viết:

$$\int f(x)dx = F(x) + C$$

Bổ đề: Nếu $F'(x) = 0$ trên khoảng $(a ; b)$ thì $F(x)$ không đổi trên khoảng đó.

3. Các tính chất của nguyên hàm:

- $\left(\int f(x)dx\right)' = f(x)$
- $\int af(x)dx = a\int f(x)dx \quad (a \neq 0)$
- $\int [f(x) + g(x)]dx = \int f(x)dx + \int g(x)dx$
- $\int f(t)dt = F(t) + C \Rightarrow \int f[u(x)]u'(x)dx = F[u(x)] + C = F(u) + C \quad (u = u(x))$

4. Sự tồn tại nguyên hàm:

- **Định lý:** Mọi hàm số $f(x)$ liên tục trên đoạn $[a ; b]$ đều có nguyên hàm trên đoạn đó.

BẢNG CÁC NGUYÊN HÀM

Nguyên hàm của các hàm số sơ cấp thường gặp	Nguyên hàm của các hàm số hợp (dưới đây $u = u(x)$)
$\int dx = x + C$	$\int du = u + C$
$\int x^\alpha dx = \frac{x^{\alpha+1}}{\alpha+1} + C \quad (\alpha \neq -1)$	$\int u^\alpha du = \frac{u^{\alpha+1}}{\alpha+1} + C \quad (\alpha \neq -1)$
$\int \frac{dx}{x} = \ln x + C \quad (x \neq 0)$	$\int \frac{du}{u} = \ln u + C \quad (u = u(x) \neq 0)$
$\int e^x dx = e^x + C$	$\int e^u du = e^u + C$
$\int a^x dx = \frac{a^x}{\ln a} + C \quad (0 < a \neq 1)$	$\int a^u du = \frac{a^u}{\ln a} + C \quad (0 < a \neq 1)$
$\int \cos x dx = \sin x + C$	$\int \cos u du = \sin u + C$
$\int \sin x dx = -\cos x + C$	$\int \sin u du = -\cos u + C$
$\int \frac{dx}{\cos^2 x} = \int (1 + \operatorname{tg}^2 x) dx = \operatorname{tg} x + C$	$\int \frac{du}{\cos^2 u} = \int (1 + \operatorname{tg}^2 u) du = \operatorname{tg} u + C$
$\int \frac{dx}{\sin^2 x} = \int (1 + \operatorname{cot}^2 x) dx = -\operatorname{cot} x + C$	$\int \frac{du}{\sin^2 u} = \int (1 + \operatorname{cot}^2 u) du = -\operatorname{cot} u + C$
$\int \frac{dx}{2\sqrt{x}} = \sqrt{x} + C \quad (x > 0)$	$\int \frac{du}{2\sqrt{u}} = \sqrt{u} + C \quad (u > 0)$
$\int \cos(ax + b) dx = \frac{1}{a} \sin(ax + b) + C \quad (a \neq 0)$	
$\int \sin(ax + b) dx = -\frac{1}{a} \cos(ax + b) + C \quad (a \neq 0)$	
$\int \frac{dx}{ax + b} = \frac{1}{a} \ln ax + b + C$	
$\int e^{ax+b} dx = \frac{1}{a} e^{ax+b} + C \quad (a \neq 0)$	
$\int \frac{dx}{\sqrt{ax + b}} = \frac{2}{a} \sqrt{ax + b} + C \quad (a \neq 0)$	

Vấn đề 1: XÁC ĐỊNH NGUYÊN HÀM BẰNG ĐỊNH NGHĨA

Bài toán 1: CMR $F(x)$ là một nguyên hàm của hàm số $f(x)$ trên $(a ; b)$

PHƯƠNG PHÁP CHUNG

Ta thực hiện theo các bước sau:

- + Bước 1: Xác định $F'(x)$ trên $(a ; b)$
- + Bước 2: Chứng tỏ rằng $F'(x) = f(x)$ với $\forall x \in (a ; b)$

Chú ý: Nếu thay $(a ; b)$ bằng $[a ; b]$ thì phải thực hiện chi tiết hơn, như sau:

- + Bước 1: Xác định $F'(x)$ trên $(a ; b)$

Xác định $F'(a^+)$

Xác định $F'(b^-)$

- + Bước 2: Chứng tỏ rằng
$$\begin{cases} F'(x) = f(x), \forall x \in (a ; b) \\ F'(a^+) = f(a) \\ F'(b^-) = f(b) \end{cases}$$

Ví dụ 1: CMR hàm số: $F(x) = \ln(x + \sqrt{x^2 + a})$ với $a > 0$

là một nguyên hàm của hàm số $f(x) = \frac{1}{\sqrt{x^2 + a}}$ trên \mathbb{R} .

Giải:

$$\begin{aligned} \text{Ta có: } F'(x) &= [\ln(x + \sqrt{x^2 + a})]' = \frac{(x + \sqrt{x^2 + a})'}{x + \sqrt{x^2 + a}} = \frac{1 + \frac{2x}{2\sqrt{x^2 + a}}}{x + \sqrt{x^2 + a}} \\ &= \frac{\sqrt{x^2 + a} + x}{\sqrt{x^2 + a}(x + \sqrt{x^2 + a})} = \frac{1}{\sqrt{x^2 + a}} = f(x) \end{aligned}$$

Vậy $F(x)$ với $a > 0$ là một nguyên hàm của hàm số $f(x)$ trên \mathbb{R} .

Ví dụ 2: CMR hàm số: $F(x) = \begin{cases} e^x & \text{khi } x \geq 0 \\ x^2 + x + 1 & \text{khi } x < 0 \end{cases}$

Là một nguyên hàm của hàm số $f(x) = \begin{cases} e^x & \text{khi } x \geq 0 \\ 2x + 1 & \text{khi } x < 0 \end{cases}$ trên \mathbb{R} .

Giải:

Để tính đạo hàm của hàm số $F(x)$ ta đi xét hai trường hợp:

a/ Với $x \neq 0$, ta có:

$$F'(x) = \begin{cases} e^x & \text{khi } x > 0 \\ 2x + 1 & \text{khi } x < 0 \end{cases}$$

b/ Với $x = 0$, ta có:

- Đạo hàm bên trái của hàm số tại điểm $x_0 = 0$.

$$F'(0^-) = \lim_{x \rightarrow 0^-} \frac{F(x) - F(0)}{x - 0} = \lim_{x \rightarrow 0^-} \frac{x^2 + x + 1 - e^0}{x} = 1.$$

- Đạo hàm bên phải của hàm số tại điểm $x_0 = 0$.

$$F'(0^+) = \lim_{x \rightarrow 0^+} \frac{F(x) - F(0)}{x - 0} = \lim_{x \rightarrow 0^+} \frac{e^x - e^0}{x} = 1.$$

Nhận xét rằng $F'(0^-) = F'(0^+) = 1 \Rightarrow F'(0) = 1$.

$$\text{Tóm lại: } F'(x) = \begin{cases} e^x & \text{khi } x \geq 0 \\ 2x + 1 & \text{khi } x < 0 \end{cases} = f(x)$$

Vậy $F(x)$ là một nguyên hàm của hàm số $f(x)$ trên \mathbb{R} .

Bài toán 2: Xác định các giá trị của tham số để $F(x)$ là một nguyên hàm của hàm số $f(x)$ trên $(a ; b)$.

PHƯƠNG PHÁP CHUNG

Ta thực hiện theo các bước sau:

- + Bước 1: Xác định $F'(x)$ trên $(a ; b)$
- + Bước 2: Để $F(x)$ là một nguyên hàm của hàm số $f(x)$ trên $(a ; b)$, điều kiện là:
 $F'(x) = f(x)$ với $\forall x \in (a ; b)$

Dùng đồng nhất của hàm đa thức \Rightarrow giá trị tham số.

Chú ý: Nếu thay $(a ; b)$ bằng $[a ; b]$ thì phải thực hiện chi tiết hơn, như sau:

- + Bước 1: Xác định $F'(x)$ trên $(a ; b)$
Xác định $F'(a^+)$
Xác định $F'(b^-)$
- + Bước 2: Để $F(x)$ là một nguyên hàm của hàm số $f(x)$ trên $(a ; b)$, điều kiện là:

$$\begin{cases} F'(x) = f(x), \forall x \in (a ; b) \\ F'(a^+) = f(a) \\ F'(b^-) = f(b) \end{cases} \Rightarrow \text{giá trị của tham số.}$$

Bài toán 3: Tìm hằng số tích phân

PHƯƠNG PHÁP CHUNG

- Dùng công thức đã học, tìm nguyên hàm: $F(x) = G(x) + C$
- Dựa vào đề bài đã cho để tìm hằng số C .
Thay giá trị C vào (*), ta có nguyên hàm cần tìm.

Ví dụ 3: Xác định a, b để hàm số: $F(x) = \begin{cases} x^2 & \text{khi } x \leq 1 \\ ax + b & \text{khi } x > 1 \end{cases}$

là một nguyên hàm của hàm số: $f(x) = \begin{cases} 2x & \text{khi } x \leq 1 \\ 2 & \text{khi } x > 1 \end{cases}$ trên \mathbb{R} .

Giải:

Để tính đạo hàm của hàm số $F(x)$ ta đi xét hai trường hợp:

a/ Với $x \neq 1$, ta có: $F'(x) = \begin{cases} 2x & \text{khi } x < 1 \\ 2 & \text{khi } x > 1 \end{cases}$

b/ Với $x = 1$, ta có:

Để hàm số $F(x)$ có đạo hàm tại điểm $x = 1$, trước hết $F(x)$ phải liên tục tại $x = 1$, do đó: $\lim_{x \rightarrow 1^-} F(x) = \lim_{x \rightarrow 1^+} F(x) = f(1) \Leftrightarrow a + b = 1 \Leftrightarrow b = 1 - a$ (1)

- Đạo hàm bên trái của hàm số $y = F(x)$ tại điểm $x = 1$.

$$F'(1) = \lim_{x \rightarrow 1^-} \frac{f(x) - F(1)}{x - 1} = \lim_{x \rightarrow 1^-} \frac{x^2 - 1}{x - 1} = 2.$$

- Đạo hàm bên phải của hàm số $y = f(x)$ tại điểm $x_0 = 0$.

$$F'(1^+) = \lim_{x \rightarrow 1^+} \frac{F(x) - F(1)}{x - 1} = \lim_{x \rightarrow 1^+} \frac{ax + b - 1}{x - 1} = \lim_{x \rightarrow 1^+} \frac{ax + 1 - a - 1}{x - 1} = a.$$

Hàm số $y = F(x)$ có đạo hàm tại điểm $x = 1 \Leftrightarrow F'(1^-) = F'(1^+) \Leftrightarrow a = 2$. (2)

Thay (2) vào (1), ta được $b = -1$.

Vậy hàm số $y = F(x)$ có đạo hàm tại điểm $x = 1$, nếu và chỉ nếu $a = 2, b = -1$.

Khi đó: $F'(1) = 2 = f(1)$

Tóm lại với $a = 2, b = -1$ thì $F(x)$ là một nguyên hàm của hàm số $f(x)$.

Ví dụ 4: Xác định a, b, c để hàm số: $F(x) = (ax^2 + bx + c)e^{-2x}$ là một nguyên hàm của $f(x) = -(2x^2 - 8x + 7)e^{-2x}$ trên \mathbb{R} .

Giải:

Ta có: $F'(x) = (2ax + b)e^{-2x} - 2(ax^2 + bx + c)e^{-2x} = [-2ax^2 + 2(a - b)x + b - 2c]e^{-2x}$

Do đó $F(x)$ là một nguyên hàm của $f(x)$ trên \mathbb{R}

$$\Leftrightarrow F'(x) = f(x), \forall x \in \mathbb{R}$$

$$\Leftrightarrow -2ax^2 + 2(a - b)x + b - 2c = -2x^2 + 8x - 7, \forall x \in \mathbb{R}$$

$$\Leftrightarrow \begin{cases} a = 1 \\ a - b = 4 \\ b - 2c = -7 \end{cases} \Leftrightarrow \begin{cases} a = 1 \\ b = -3 \\ c = 2 \end{cases}$$

Vậy $F(x) = (x^2 - 3x + 2)e^{-2x}$.

BÀI TẬP

Bài 1. Tính đạo hàm của hàm số $F(x) = \ln \left| \operatorname{tg} \left(\frac{x}{2} + \frac{\pi}{4} \right) \right|$

Từ đó suy ra nguyên hàm của hàm số $f(x) = \frac{1}{\cos x}$.

Bài 2. Chứng tỏ rằng hàm số $F(x) = \begin{cases} \frac{\ln(x^2+1)}{x}, & x \neq 0 \\ 0, & x = 0 \end{cases}$

là một nguyên hàm của hàm số $f(x) = \begin{cases} \frac{2}{x^2+1} - \frac{\ln(x^2+1)}{x^2}, & x \neq 0 \\ 1, & x = 0 \end{cases}$

Bài 3. Xác định a, b, c sao cho hàm số $F(x) = (ax^2 + bx + c)e^{-x}$ là một nguyên hàm của hàm số $f(x) = (2x^2 - 5x + 2)e^{-x}$ trên \mathbb{R} .

ĐS: a = -2 ; b = 1 ; c = -1.

Bài 4. a/ Tính nguyên hàm $F(x)$ của $f(x) = \frac{x^3 + 3x^2 + 3x - 7}{(x+1)^2}$ và $F(0) = 8$.

b/ Tìm nguyên hàm $F(x)$ của $f(x) = \sin^2 \frac{x}{2}$ và $F\left(\frac{\pi}{2}\right) = \frac{\pi}{4}$.

ĐS: a/ $F(x) = \frac{x^2}{2} + x + \frac{8}{x+1}$; b/ $F(x) = \frac{1}{2}(x - \sin x + 1)$

Bài 5. a/ Xác định các hằng số a, b, c sao cho hàm số:

$F(x) = (ax^2 + bx + c)\sqrt{2x-3}$ là một nguyên hàm của hàm số:

$f(x) = \frac{20x^2 - 30x + 7}{\sqrt{2x-3}}$ trên khoảng $\left(\frac{3}{2}; +\infty\right)$

b/ Tìm nguyên hàm $G(x)$ của $f(x)$ với $G(2) = 0$.

ĐS: a/ a = 4; b = -2; c = 1; b/ $G(x) = (4x^2 - 2x + 10)\sqrt{2x-3} - 22$.

**Vấn đề 2: XÁC ĐỊNH NGUYÊN HÀM BẰNG VIỆC SỬ DỤNG BẢNG
CÁC NGUYÊN HÀM CƠ BẢN**

Ví dụ 1: CMR, nếu $\int f(x)dx = F(x) + C$ thì $\int f(ax + b)dx = \frac{1}{a}F(ax + b) + C$ với $a \neq 0$.

Giải:

Ta luôn có: $f(ax + b)dx = \frac{1}{a}f(ax + b)d(ax + b)$ với $a \neq 0$.

Áp dụng tính chất 4, ta được: $\int f(ax + b)dx = \frac{1}{a} \int f(u)d(u) = \frac{1}{a}F(u) + C = \frac{1}{a}F(ax + b) + C$ (đpcm).

Ghi chú: Công thức trên được áp dụng cho các hàm số hợp:

$$\int f(t)dt = F(t) + C \Rightarrow \int f(u)du = F(u) + C, \text{ với } u = u(x)$$

Ví dụ 2: Tính các tích phân bất định sau:

$$a/ \int (2x + 3)^3 dx \quad b/ \int \cos^4 x \cdot \sin x dx \quad c/ \int \frac{2e^x}{e^x + 1} dx \quad d/ \int \frac{(2 \ln x + 1)^2}{x} dx$$

Giải:

$$a/ \text{ Ta có: } \int (2x + 3)^3 dx = \frac{1}{2} \int (2x + 3)^3 d(2x + 3) = \frac{1}{2} \cdot \frac{(2x + 3)^4}{4} + C = \frac{(2x + 3)^4}{8} + C.$$

$$b/ \text{ Ta có: } \int \cos^4 x \cdot \sin x dx = -\int \cos^4 x d(\cos x) = -\frac{\cos^5 x}{5} + C$$

$$c/ \text{ Ta có: } \int \frac{2e^x}{e^x + 1} dx = 2 \int \frac{d(e^x + 1)}{e^x + 1} = 2 \ln(e^x + 1) + C$$

$$d/ \text{ Ta có: } \int \frac{(2 \ln x + 1)^2}{x} dx = \frac{1}{2} \int (2 \ln x + 1)^2 d(2 \ln x + 1) = \frac{1}{2} (2 \ln x + 1)^3 + C.$$

Ví dụ 3: Tính các tích phân bất định sau:

$$a/ \int 2 \sin^2 \frac{x}{2} dx \quad b/ \int \cot g^2 x dx \quad c/ \int \operatorname{tg} x dx \quad d/ \int \frac{\operatorname{tg} x}{\cos^3 x} dx$$

Giải:

$$a/ \text{ Ta có: } \int 2 \sin^2 \frac{x}{2} dx = \int (1 - \cos x) dx = x - \sin x + C$$

$$b/ \text{ Ta có: } \int \cot g^2 x dx = \int \left(\frac{1}{\sin^2 x} - 1 \right) dx = -\cot g x - x + C$$

$$c/ \text{ Ta có: } \int \operatorname{tg} x dx = \int \frac{\sin x}{\cos x} dx = -\int \frac{d(\cos x)}{\cos x} = -\ln |\cos x| + C$$

$$d/ \text{ Ta có: } \int \frac{\operatorname{tg} x}{\cos^3 x} dx = \int \frac{\sin x}{\cos^4 x} dx = - \int \frac{d(\cos x)}{\cos^4 x} = -\frac{1}{3} \cos^{-3} x + C = -\frac{1}{3 \cos^3 x} + C.$$

Ví dụ 4: Tính các tích phân bất định sau:

$$a/ \int \frac{x}{1+x^2} dx \quad b/ \int \frac{1}{x^2-3x+2} dx$$

Giải:

$$a/ \text{ Ta có: } \int \frac{x}{1+x^2} dx = \frac{1}{2} \int \frac{d(1+x^2)}{1+x^2} = \frac{1}{2} \ln(1+x^2) + C$$

$$b/ \text{ Ta có: } \int \frac{1}{x^2-3x+2} dx = \int \frac{1}{(x-1)(x-2)} dx = \int \left(\frac{1}{x-2} - \frac{1}{x-1} \right) dx$$

$$= \ln|x-2| - \ln|x-1| + C = \ln \left| \frac{x-2}{x-1} \right| + C.$$

BÀI TẬP

Bài 6. Tìm nguyên hàm của các hàm số:

$$a/ f(x) = \cos^2 \frac{x}{2}; \quad b/ f(x) \sin^3 x.$$

$$\underline{ĐS:} \quad a/ \frac{1}{2}(x + \sin x) + C; \quad b/ -\cos x + \frac{1}{3} \cos^3 x + C.$$

Bài 7. Tính các tích phân bất định :

$$a/ \int e^x(2 - e^{-x}) dx; \quad b/ \int \frac{e^x}{2^x} dx; \quad c/ \int \frac{2^{2x} \cdot 3^x \cdot 5^x}{10^x} dx.$$

$$d/ \int \frac{e^{2-5x} + 1}{e^x} dx; \quad e/ \int \frac{e^x}{e^x + 2} dx$$

$$\underline{ĐS:} \quad a/ 2e^x - x + C; \quad b/ \frac{e^x}{(1-\ln 2)2^x} + C; \quad c/ \frac{6^x}{\ln 6} + C$$

$$d/ -\frac{1}{6}e^{2-6x} - e^{-x} + C; \quad e/ \ln(e^x + 2) + C.$$

Bài 8. Tính các tích phân bất định :

$$a/ \int \sqrt{x^4 + x^{-4} + 2} dx; \quad b/ \int \sqrt[3]{x^5 \sqrt{x}} dx; \quad c/ \int x \sqrt{x^2 + 1} dx;$$

$$d/ \int (1-2x)^{2001} dx; \quad e/ \int \frac{\sqrt{3-4 \ln x}}{x} dx$$

$$\underline{ĐS:} \quad a/ \frac{x^3}{3} - \frac{1}{x} + C; \quad b/ \frac{5}{7} \sqrt[5]{x^7} + C; \quad c/ \frac{1}{3}(x^2 + 1)\sqrt{x^2 + 1} + C;$$

$$d/ -\frac{1}{2} \cdot \frac{(1-2x)^{2002}}{2002} + C; \quad e/ \frac{1}{6}(3 + 4 \ln x)\sqrt{3 + 4 \ln x} + C.$$

Vấn đề 3: XÁC ĐỊNH NGUYÊN HÀM BẰNG PHƯƠNG PHÁP PHÂN TÍCH

Phương pháp phân tích thực chất là việc sử dụng các đồng nhất thức để biến đổi biểu thức dưới dấu tích phân thành tổng các biểu thức mà nguyên hàm của mỗi biểu thức đó có thể nhận được từ bảng nguyên hàm hoặc chỉ bằng các phép biến đổi đơn giản đã biết.

Chú ý quan trọng: Điểm mấu chốt là phép phân tích là có thể rút ra ý tưởng cho riêng mình từ một vài minh hoạ sau:

- Với $f(x) = (x^3 - 2)^2$ thì viết lại $f(x) = x^6 - 4x^3 + 4$.
- Với $f(x) = \frac{x^2 - 4x + 5}{x - 1}$ thì viết lại $f(x) = x - 3 + \frac{2}{x - 1}$.
- Với $f(x) = \frac{1}{x^2 - 5x + 6}$ thì viết lại $f(x) = \frac{1}{x - 3} - \frac{1}{x - 2}$
- Với $f(x) = \frac{1}{\sqrt{2x+1} + \sqrt{3-2x}}$ thì viết lại $f(x) = \frac{1}{2}(\sqrt{3-2x} - \sqrt{2x+1})$
- Với $f(x) = (2^x - 3^x)^2$ thì viết lại $f(x) = 4^x - 2 \cdot 6^x + 9^x$.
- Với $f(x) = 8 \cos^3 x \cdot \sin x$ thì viết lại $f(x) = 2(\cos 3x + 3 \cos x) \cdot \sin x$
 $= 2 \cos 3x \cdot \sin x + 6 \cos x \cdot \sin x = \sin 4x - \sin 2x + 3 \sin 2x = \sin 4x + 2 \sin 2x$.
- $\operatorname{tg}^2 x = (1 + \operatorname{tg}^2 x) - 1$
- $\cot^2 x = (1 + \cot^2 x) - 1$
- $\frac{x^n(1+x^2)+1}{1+x^2} = x^n + \frac{1}{1+x^2}$.

Đó chỉ là một vài minh hoạ mang tính điển hình.

Ví dụ 1: Tính tích phân bất định: $I = \int x(1-x)^{2002} dx$.

Giải:

Sử dụng đồng nhất thức : $x = 1 - (1 - x)$

ta được: $x(1-x)^{2002} = [1 - (1-x)](1-x)^{2002} = (1-x)^{2002} - (1-x)^{2003}$.

Khi đó:

$$\begin{aligned} I &= \int (1-x)^{2002} dx - \int (1-x)^{2003} dx = -\int (1-x)^{2002} d(1-x) + \int (1-x)^{2003} d(1-x) \\ &= -\frac{(1-x)^{2003}}{2003} + \frac{(1-x)^{2004}}{2004} + C. \end{aligned}$$

Tổng quát: Tính tích phân bất định: $I = \int x(ax + b)^\alpha dx$, với $a \neq 0$

Sử dụng đồng nhất thức: $x = \frac{1}{a} \cdot ax = \frac{1}{a} [(ax + b) - b]$

Ta được:

$$x(ax+b)^\alpha = \frac{1}{a}[(ax+b)-b](ax+b)^\alpha = \frac{1}{a}[\int (ax+b)^{\alpha+1} d(ax+b) - \int (ax+b)^\alpha d(ax+b)]$$

Ta xét ba trường hợp :

- Với $\alpha = 2$, ta được:
$$I = \frac{1}{a^2}[\int (ax+b)^{-1} d(ax+b) - \int (ax+b)^{-2} d(ax+b)]$$

$$= \frac{1}{a^2}[\ln|ax+b| + \frac{1}{ax+b}] + C.$$

- Với $\alpha = -1$, ta được:

$$I = \frac{1}{a^2}[\int d(ax+b) - \int (ax+b)^{-1} d(ax+b)] = \frac{1}{a^2}[ax+b - \ln|ax+b|] + C.$$

- Với $\alpha \in \mathbb{R} \setminus \{-2; -1\}$, ta được:
$$I = \frac{1}{a^2}[\frac{(ax+b)^{\alpha+2}}{\alpha+2} + \frac{(ax+b)^{\alpha+1}}{\alpha+1}] + C.$$

Ví dụ 2: Tính tích phân bất định: $I = \int \frac{dx}{x^2 - 4x + 3}$

Giải:

Ta có:
$$\frac{1}{x^2 - 4x + 3} = \frac{1}{(x-3)(x-1)} = \frac{1}{2} \cdot \frac{(x-1) - (x-3)}{(x-3)(x-1)} = \frac{1}{2} \cdot \left(\frac{1}{x-3} - \frac{1}{x-1} \right)$$

Khi đó:
$$I = \frac{1}{2} \cdot \left(\int \frac{dx}{x-3} - \int \frac{dx}{x-1} \right) = \frac{1}{2} \left[\int \frac{d(x-3)}{x-3} - \int \frac{d(x-1)}{x-1} \right] = \frac{1}{2} \cdot (\ln|x-3| - \ln|x-1|) + C$$

$$= \frac{1}{2} \ln \left| \frac{x-3}{x-1} \right| + C.$$

Ví dụ 3: Tính tích phân bất định: $I = \int \frac{dx}{\sqrt{x+2} + \sqrt{x-3}}$

Giải:

Khử tính vô tỉ ở mẫu số bằng cách trục căn thức, ta được:

$$I = \frac{1}{5} \int (\sqrt{x+2} + \sqrt{x-3}) dx = \frac{1}{5} \left[\int (x+2)^{\frac{1}{2}} d(x+2) + \int (x-3)^{\frac{1}{2}} d(x-3) \right]$$

$$= \frac{2}{15} [\sqrt{(x+2)^3} + \sqrt{(x-3)^3}] + C.$$

Ví dụ 4: Tính tích phân bất định: $I = \int \frac{dx}{\sin x \cdot \cos^2 x}$.

Giải:

Sử dụng đồng nhất thức: $\sin^2 x + \cos^2 x = 1$,

Ta được:
$$\frac{1}{\sin x \cdot \cos^2 x} = \frac{\sin^2 x + \cos^2 x}{\sin x \cdot \sin^2 x} = \frac{\sin x}{\cos^2 x} + \frac{1}{\sin x} = \frac{\sin x}{\cos^2 x} + \frac{1}{\cos^2 \frac{x}{2}} \cdot \frac{1}{\operatorname{tg} \frac{x}{2}}$$

Suy ra:
$$I = \int \frac{\sin x}{\cos^2 x} dx + \int \frac{1}{\cos^2 \frac{x}{2} \operatorname{tg} \frac{x}{2}} dx = -\int \frac{d(\cos x)}{\cos^2 x} + \int \frac{d\left(\operatorname{tg} \frac{x}{2}\right)}{\operatorname{tg} \frac{x}{2}} = \frac{1}{\cos x} + \ln \left| \operatorname{tg} \frac{x}{2} \right| + C.$$

Ví dụ 5: Tính tích phân bất định: $I = \int \frac{dx}{\cos^4 x}$.

Giải:

Sử dụng kết quả: $\frac{dx}{\cos^2 x} = d(\operatorname{tg} x)$

ta được:
$$I = \int \frac{1}{\cos^2 x} \cdot \frac{dx}{\cos^2 x} = \int (1 + \operatorname{tg}^2 x) d(\operatorname{tg} x) = \int d(\operatorname{tg} x) + \int \operatorname{tg}^2 x d(\operatorname{tg} x) = \operatorname{tg} x + \frac{1}{3} \operatorname{tg}^3 x + C.$$

BÀI TẬP

Bài 9. Tìm họ nguyên hàm của các hàm số:

a/ $f(x) = (1 - 2x^2)^3$; b/ $f(x) = \frac{2\sqrt{x} - x^3 e^x - 3x^2}{x^3}$;

c/ $f(x) = \frac{(2 + \sqrt{x})^2}{\sqrt{x}}$; d/ $f(x) = \frac{1}{\sqrt{3x+4} - \sqrt{3x+2}}$

ĐS: a/ $x - 2x^3 + \frac{12}{5}x^5 - \frac{8}{7}x^7 + C$; b/ $-\frac{4}{3x\sqrt{x}} - e^x + \ln|x| + C$;

c/ $6\sqrt[3]{x^2} + \frac{24}{7}x\sqrt{x} + \frac{3}{5}x\sqrt[3]{x^2} + C$; d/ $\frac{1}{9}[\sqrt{(3x-4)^3} + \sqrt{(3x+2)^3}] + C.$

Bài 10. Tìm họ nguyên hàm của các hàm số:

a/ $f(x) = \frac{1}{x^2 - 6x + 5}$; b/ $f(x) = \frac{4x^2 + 6x + 1}{2x + 1}$;

c/ $f(x) = \frac{4x^3 + 4x^2 - 1}{2x + 1}$; d/ $f(x) = \frac{-4x^3 + 9x + 1}{9 - 4x^2}$;

ĐS: a/ $\frac{1}{4} \ln \left| \frac{x-5}{x-1} \right| + C$; b/ $x^2 + 2x - \frac{1}{2} \ln|2x+1| + C$;

c/ $\frac{2}{3}x^3 + \frac{1}{2}x^2 - \frac{1}{2}x - \frac{1}{4} \ln|2x+1| + C$; d/ $\frac{x^2}{2} - \frac{1}{12} \ln \left| \frac{2x-3}{2x+3} \right| + C.$

Bài 11. Tìm họ nguyên hàm của các hàm số:

$$a/ (\sin x + \cos x)^2; \quad b/ \cos\left(2x - \frac{\pi}{3}\right) \cdot \cos\left(2x + \frac{\pi}{4}\right); \quad c/ \cos^3 x;$$

$$d/ \cos^4 x; \quad e/ \sin^4 x + \cos^4 x; \quad f/ \sin^6 2x + \cos^6 2x.$$

$$\underline{ĐS}: a/ x - \frac{1}{2} \cos 2x + C; \quad b/ \frac{1}{10} \sin\left(5x + \frac{7\pi}{12}\right) + \frac{1}{2} \sin\left(x - \frac{\pi}{12}\right) + C$$

$$c/ \frac{3}{4} \sin x + \frac{1}{12} \sin 3x + C; \quad d/ \frac{3}{8} x + \frac{1}{4} \sin 2x + \frac{1}{31} \sin 4x + C;$$

$$e/ \frac{3}{4} x + \frac{\sin 4x}{16} + C; \quad f/ \frac{5}{8} x + \frac{3}{64} \sin 8x + C.$$

Vấn đề 4: XÁC ĐỊNH NGUYÊN HÀM BẰNG PHƯƠNG PHÁP ĐỔI BIẾN SỐ

Phương pháp đổi biến số được sử dụng khá phổ biến trong việc tính các tích phân bất định. Phương pháp đổi biến số để xác định nguyên hàm có hai dạng dựa trên định lý sau:

Định lý:

a/ Nếu $\int f(x)dx = F(x) + C$ và $u = \varphi(x)$ là hàm số có đạo hàm thì $\int f(u)du = F(u) + C$.

b/ Nếu hàm số $f(x)$ liên tục thì khi đặt $x = \varphi(t)$ trong đó $\varphi(t)$ cùng với đạo hàm của nó ($\varphi'(t)$ là những hàm số liên tục, ta sẽ được: $\int f(x)dx = \int f[\varphi(t)] \cdot \varphi'(t)dt$.

Từ đó ta trình bày hai bài toán về phương pháp đổi biến như sau:

Bài toán 1: Sử dụng phương pháp đổi biến số dạng 1 tích tích phân bất định $I = \int f(x)dx$.

PHƯƠNG PHÁP CHUNG

Ta thực hiện theo các bước:

- + Bước 1: Chọn $x = \varphi(t)$, trong đó $\varphi(t)$ là hàm số mà ta chọn cho thích hợp.
- + Bước 2: Lấy vi phân $dx = \varphi'(t)dt$
- + Bước 3: Biểu thị $f(x)dx$ theo t và dt . Giả sử rằng $f(x)dx = g(t)dt$
- + Bước 4: Khi đó $I = \int g(t)dt$.

Lưu ý: Các dấu hiệu dẫn tới việc lựa chọn ẩn phụ kiểu trên thông thường là:

Dấu hiệu	Cách chọn
$\sqrt{a^2 - x^2}$	$x = a \sin t$ với $-\frac{\pi}{2} \leq t \leq \frac{\pi}{2}$ $x = x \cos t$ với $0 \leq t \leq \pi$
$\sqrt{x^2 - a^2}$	$x = \frac{ a }{\sin t}$ với $t \in \left[-\frac{\pi}{2}; \frac{\pi}{2}\right] \setminus \{0\}$ $x = \frac{ a }{\cos t}$ với $t \in [0; \pi] \setminus \{\frac{\pi}{2}\}$
$\sqrt{a^2 + x^2}$	$x = a \tan t$ với $-\frac{\pi}{2} < t < \frac{\pi}{2}$ $x = a \cot t$ với $0 < t < \pi$
$\sqrt{\frac{a+x}{a-x}}$ hoặc $\sqrt{\frac{a-x}{a+x}}$	$x = a\cos 2t$
$\sqrt{(x-a)(b-x)}$	$x = a + (b-a)\sin^2 t$

Ví dụ 1: Tính tích phân bất định: $I = \int \frac{dx}{\sqrt{1-x^2}}$.

Giải:

Đặt $x = \sin t$; $-\frac{\pi}{2} < t < \frac{\pi}{2}$

Suy ra: $dx = \cos t dt$ & $\frac{dx}{\sqrt{(1-x^2)^3}} = \frac{\cos t dt}{\cos^3 t} = \frac{dt}{\cos^2 t} = d(\operatorname{tgt})$

Khi đó: $I = \int d(\operatorname{tgt}) = \operatorname{tgt} + C = \frac{x}{\sqrt{1-x^2}} + C.$

Chú ý: Trong ví dụ trên sở dĩ ta có: $\sqrt{(1-x^2)^3} = \cos^3 t$ và $\operatorname{tgt} = \frac{x}{\sqrt{1-x^2}}$

là bởi: $-\frac{\pi}{2} < t < \frac{\pi}{2} \Rightarrow \cos t > 0 \Rightarrow \begin{cases} \sqrt{\cos^2 t} = \cos t \\ \cos t = \sqrt{1-\sin^2 t} = \sqrt{1-x^2} \end{cases}$

Ví dụ 2: Tính tích phân bất định: $I = \int \frac{x^2 dx}{\sqrt{x^2-1}}$

Giải:

Vì điều kiện $|x| > 1$, ta xét hai trường hợp :

- Với $x > 1$

Đặt: $x = \frac{1}{\sin 2t}$; $0 < t < \frac{\pi}{4}$ Suy ra: $dx = \frac{2 \cos 2t dt}{\sin^2 2t}$

$$\begin{aligned} \square \quad \frac{x^2 dx}{\sqrt{x^2-1}} &= -\frac{2dt}{\sin^3 2t} = -\frac{2(\cos^2 t + \sin^2 t)^2 dt}{8 \sin^3 t \cos^3 t} \\ &= -\frac{1}{4} \left(\cot t \cdot \frac{1}{\sin^2 t} + \operatorname{tgt} \cdot \frac{1}{\cos^2 t} + \frac{1}{\sin t \cos t} \right) dt \\ &= -\frac{1}{4} \left(\cot t \cdot \frac{1}{\sin^2 t} + t dt \cdot \frac{1}{\cos^2 t} + \frac{2}{\operatorname{tgt} \cos^2 t} \right) \\ &= -\frac{1}{4} \left[-\cot t \cdot d(\cot t) + \operatorname{tgt} \cdot d(\operatorname{tgt}) + 2 \frac{d(\operatorname{tgt})}{\operatorname{tgt}} \right]. \end{aligned}$$

Khi đó: $I = -\frac{1}{4} \left[-\int \cot t \cdot d(\cot t) + \int \operatorname{tgt} \cdot d(\operatorname{tgt}) + 2 \int \frac{d(\operatorname{tgt})}{\operatorname{tgt}} \right]$

$$\begin{aligned} &= -\frac{1}{4} \left(-\frac{1}{2} \cot^2 t + \frac{1}{2} \operatorname{tgt}^2 + 2 \ln |\operatorname{tgt}| \right) + C = \frac{1}{8} (\cot^2 t - \operatorname{tgt}^2) - \frac{1}{2} \ln |\operatorname{tgt}| + C \\ &= \frac{1}{2} x \sqrt{x^2-1} - \frac{1}{2} \ln |x - \sqrt{x^2-1}| + C. \end{aligned}$$

- Với $x < -1$ Đề nghị bạn đọc tự làm

Chú ý: Trong ví dụ trên sở dĩ ta có: $\cot^2 t - \operatorname{tgt}^2 = 4x\sqrt{x^2-1}$ và $\operatorname{tgt} = x - \sqrt{x^2-1}$

là bởi: $\cot^2 t - \operatorname{tgt}^2 = \frac{\cos^4 t - \sin^4 t}{\cos^2 t \cdot \sin^2 t} = \frac{4 \cos 2t}{\sin^2 2t} = \frac{4\sqrt{1-\sin^2 2t}}{\sin^2 2t} = \frac{4}{\sin 2t} \sqrt{\frac{1}{\sin^2 2t} - 1}$

$\operatorname{tgt} = \frac{\sin t}{\cos t} = \frac{2 \sin^2 t}{2 \sin t \cdot \cos t} = \frac{1 - \cos 2t}{\sin 2t} = \frac{1}{\sin 2t} - \sqrt{\frac{\cos^2 2t}{\sin^2 2t}} = \frac{1}{\sin 2t} - \sqrt{\frac{1}{\sin^2 2t} - 1}$

Ví dụ 3: Tính tích phân bất định: $I = \int \frac{dx}{(1+x^2)^3}$

Giải:

Đặt: $x = \operatorname{tg}t$; $-\frac{\pi}{2} < t < \frac{\pi}{2}$. Suy ra: $dx = \frac{dt}{\cos^2 t}$ & $\frac{dx}{\sqrt{(1+x^2)^3}} = \frac{\cos^3 t dt}{\cos^2 t} = \cos t dt$.

Khi đó: $I = \int \cos t dt = \sin t + C = \frac{x}{\sqrt{1+x^2}} + C$

Chú ý:

1. Trong ví dụ trên sử dĩ ta có: $\frac{1}{\sqrt{1+x^2}} = \cos t$ và $\sin t = \frac{x}{\sqrt{1+x^2}}$

là bởi: $-\frac{\pi}{2} < t < \frac{\pi}{2} \Rightarrow \cos t > 0 \Rightarrow \begin{cases} \sqrt{\cos^2 t} = \cos t \\ \sin t = \operatorname{tg}t \cdot \cos t = \frac{x}{\sqrt{1+x^2}} \end{cases}$

2. Phương pháp trên được áp dụng để giải bài toán tổng quát:

$$I = \int \frac{dx}{\sqrt{(a^2 + x^2)^{2k+1}}}, \text{ với } k \in \mathbb{Z}.$$

Bài toán 2: Sử dụng phương pháp đổi biến số dạng 2 tích tích phân $I = \int f(x)dx$.

PHƯƠNG PHÁP CHUNG

Ta thực hiện theo các bước:

- + Bước 1: Chọn $t = \psi(x)$, trong đó $\psi(x)$ là hàm số mà ta chọn cho thích hợp
- + Bước 2: Xác định vi phân $dt = \psi'(x)dx$.
- + Bước 3: Biểu thị $f(x)dx$ theo t và dt . Giả sử rằng $f(x)dx = g(t)dt$
- + Bước 4: Khi đó $I = \int g(t)dt$.

Dấu hiệu	Cách chọn
Hàm số mẫu có	t là mẫu số
Hàm số $f(x, \sqrt{\varphi(x)})$	$t = \sqrt{\varphi(x)}$
Hàm $f(x) = \frac{a \cdot \sin x + b \cdot \cos x}{c \cdot \sin x + d \cdot \cos x + e}$	$t = \operatorname{tg} \frac{x}{2}$ (với $\cos \frac{x}{2} \neq 0$)
Hàm $f(x) = \frac{1}{\sqrt{(x+a)(x+b)}}$	<ul style="list-style-type: none"> • Với $x+a > 0$ & $x+b > 0$, đặt: $t = \sqrt{x+a} + \sqrt{x+b}$ • Với $x+a < 0$ & $x+b < 0$, đặt: $t = \sqrt{x-a} + \sqrt{-x-b}$

Ví dụ 4: Tính tích phân bất định: $I = \int x^3(2-3x^2)^8 dx$.

Giải:

Đặt: $t = 2 - 3x^2$. Suy ra: $dt = 6x dx$

$$x^3(2-3x^2)^8 dx = x^2(2-3x^2)^8 x dx = \frac{2-t}{3} = \frac{2-t}{3} \cdot t^8 \cdot \left(-\frac{1}{6} dt\right) = \frac{1}{18}(t^9 - 2t^8) dt.$$

$$\text{Khi đó: } I = \frac{1}{18} \int (t^9 - 2t^8) dt = \frac{1}{18} \left(\frac{1}{10} t^{10} - \frac{2}{9} t^9 \right) + C = \frac{1}{180} t^{10} - \frac{1}{81} t^9 + C$$

Ví dụ 5: Tính tích phân bất định: $I = \int \frac{x^2 dx}{\sqrt{1-x}}$

Giải:

Đặt: $t = \sqrt{1-x} \Rightarrow x = 1-t^2$

Suy ra: $dx = -2t dt$ & $\frac{x^2 dx}{\sqrt{1-x}} = \frac{(1-t^2)^2 (-2t dt)}{t} = 2(t^4 - 2t^2 + 1) dt$

$$\begin{aligned} \text{Khi đó: } I &= 2 \int (t^4 - 2t^2 + 1) dt = -2 \left(\frac{1}{5} t^5 - \frac{2}{3} t^3 + t \right) + C = -\frac{2}{15} (3t^4 - 10t^2 + 15)t + C \\ &= -\frac{2}{15} [3(1-x)^2 - 10(1-x) + 15] \sqrt{1-x} + C = -\frac{2}{15} (3x^2 + 4x + 8) \sqrt{1-x} + C \end{aligned}$$

Ví dụ 6: Tính tích phân bất định: $I = \int x^5 \sqrt[3]{(1-2x^2)^2} dx$.

Giải:

Đặt: $t = \sqrt[3]{1-2x^2} \Rightarrow x^2 = \frac{1-t^3}{2}$. Suy ra: $2x dx = -\frac{3}{2} t^2 dt$,

$$x^5 \sqrt[3]{(1-2x^2)^2} dx = x^2 \sqrt[3]{(1-2x^2)^2} x dx = \frac{1-t^3}{2} \cdot t^2 \left(-\frac{3}{4} t^2 dt \right) = \frac{3}{8} (t^7 - t^4) dt.$$

$$\begin{aligned} \text{Khi đó: } I &= \frac{3}{8} \int (t^7 - t^4) dt = \frac{3}{8} \left(\frac{1}{8} t^8 - \frac{1}{5} t^5 \right) + C = \frac{3}{320} (5t^6 - 8t^3) t^2 + C \\ &= \frac{3}{320} [5(1-2x^2)^2 - 8(1-2x^2)] \sqrt[3]{(1-2x^2)^2} + C \\ &= \frac{3}{320} (20x^4 - 4x^2 - 3) \sqrt[3]{(1-2x^2)^2} + C. \end{aligned}$$

Ví dụ 7: Tính tích phân bất định: $I = \int \sin^3 x \sqrt{\cos x} dx$.

Giải:

Đặt: $t = \sqrt{\cos x} \Rightarrow t^2 = \cos x$

$$dt = \sin x dx,$$

$$\begin{aligned}\sin^3 x \sqrt{\cos x} dx &= \sin^2 x \sqrt{\cos x} \sin x dx = (1 - \cos^2 x) \sqrt{\cos x} \sin x dx \\ &= (1 - t^4) \cdot t \cdot (2tdt) = 2(t^6 - t^2) dt.\end{aligned}$$

$$\begin{aligned}\text{Khi đó: } I &= 2 \int (t^6 - t^2) dt = 2 \left(\frac{1}{7} t^7 - \frac{1}{3} t^3 \right) + C = \frac{2}{21} (3t^6 - 7t^2) t + C \\ &= \frac{2}{21} (\cos^3 x - 7 \cos x) \sqrt{\cos x} + C.\end{aligned}$$

$$\text{Ví dụ 8: Tính tích phân bất định: } I = \int \frac{\cos x \cdot \sin^3 x dx}{1 + \sin^2 x}$$

Giải:

$$\text{Đặt: } t = \sqrt{1 - x} \Rightarrow x = 1 - t^2 \Rightarrow dx = -2t dt = 1 + \sin^2 x$$

$$\text{Suy ra: } dt = 2 \sin x \cos x dx,$$

$$\frac{\cos x \cdot \sin^3 x dx}{1 + \sin^2 x} = \frac{\sin^2 x \cdot \cos x \cdot \sin x dx}{1 + \sin^2 x} = \frac{(t-1) dt}{2t} = \frac{1}{2} \left(1 - \frac{1}{t} \right) dt.$$

$$\text{Khi đó: } I = \frac{1}{2} \int \left(1 - \frac{1}{t} \right) dt = \frac{1}{2} (t - \ln|t|) + C = \frac{1}{2} [1 + \sin^2 x - \ln(1 + \sin^2 x)] + C$$

$$\text{Ví dụ 9: Tính tích phân bất định: } I = \int \frac{\cos^2 x dx}{\sin^8 x}.$$

Giải:

$$\text{Đặt: } t = \cot x$$

$$\text{Suy ra: } dt = -\frac{1}{\sin^2 x} dx,$$

$$\begin{aligned}\frac{\cos^2 x dx}{\sin^8 x} &= \frac{\cos^2 x}{\sin^6 x} \frac{dx}{\sin^2 x} = \cot^2 x \frac{1}{\sin^4 x} \frac{dx}{\sin^2 x} = \cot^2 x \cdot (1 + \cot^2 x)^2 \frac{dx}{\sin^2 x} \\ &= t^2 \cdot (1 + t^2)^2 dt.\end{aligned}$$

$$\begin{aligned}\text{Khi đó: } I &= \int t^2 \cdot (1 + t^2) dt = \int (t^6 + 2t^4 + t^2) dt = \left(\frac{1}{7} t^7 + \frac{2}{5} t^5 + \frac{1}{3} t^3 \right) + C \\ &= \frac{1}{105} (15 \cot^7 x + 42 \cot^5 x + 35 \cot^3 x) + C.\end{aligned}$$

$$\text{Ví dụ 10: Tính tích phân bất định: } I = \int \frac{dx}{e^x - e^{x/2}}$$

Giải:

$$\text{Đặt: } t = e^{-x/2}$$

$$\text{Suy ra: } dt = -\frac{1}{2} e^{x/2} dx \Leftrightarrow -2dt = \frac{dx}{e^{x/2}},$$

$$\frac{dx}{e^x - e^{x/2}} = \frac{dx}{e^x (1 - e^{-x/2})} = \frac{e^{-x/2} dx}{e^{x/2} (1 - e^{-x/2})} = \frac{-2tdt}{1-t} = 2 \left(1 + \frac{1}{t-1} \right) dt$$

Khi đó: $I = 2 \int \left(1 + \frac{1}{t-1}\right) dt = 2(e^{-x/2} + \ln|e^{-x/2} + 1|) + C.$

Chú ý: Bài toán trên đã dùng tới kinh nghiệm để lựa chọn cho phép đổi biến $t = e^{-x/2}$, tuy nhiên với cách đặt $t = e^{x/2}$ chúng ta cũng có thể thực hiện được bài toán.

Ví dụ 11: Tính tích phân bất định: $I = \int \frac{dx}{\sqrt{1+e^x}}.$

Giải:

Cách 1:

Đặt: $t = \sqrt{1+e^x} \Leftrightarrow t^2 = 1+e^x$

Suy ra: $2t dt = e^x dx \Leftrightarrow dx = \frac{2t dt}{t^2 - 1}$ & $\frac{dx}{\sqrt{1+e^x}} = \frac{2t dt}{t(t^2 - 1)} = \frac{2 dt}{t^2 - 1}.$

Khi đó: $I = 2 \int \frac{dt}{t^2 - 1} = \ln \left| \frac{t-1}{t+1} \right| + C = \ln \left| \frac{\sqrt{1+e^x} - 1}{\sqrt{1+e^x} + 1} \right| + C$

Cách 2:

Đặt: $t = e^{-x/2}$

Suy ra: $dt = \frac{1}{2} e^{-x/2} dx \Leftrightarrow -2dt = \frac{dx}{e^{x/2}},$

$$\frac{dx}{\sqrt{1+e^x}} = \frac{dx}{\sqrt{e^x(e^{-x} + 1)}} = \frac{dx}{e^{x/2} \sqrt{e^{-x} + 1}} = \frac{-2dt}{\sqrt{t^2 + 1}}$$

Khi đó: $I = -2 \int \frac{dt}{\sqrt{t^2 + 1}} = -2 \ln|t + \sqrt{t^2 + 1}| + C = -2 \ln|e^{-x/2} + \sqrt{e^{-x} + 1}| + C$

Ví dụ 12: Tính tích phân bất định: $I = \int \frac{dx}{\sqrt{x^2 + a}},$ với $a \neq 0.$

Giải:

Đặt: $t = x + \sqrt{x^2 + a}$

Suy ra: $dt = \left(1 + \frac{x}{\sqrt{x^2 + a}}\right) dx = \frac{\sqrt{x^2 + a} + x}{\sqrt{x^2 + a}} dx \Leftrightarrow \frac{dx}{\sqrt{x^2 + a}} = \frac{dt}{t}$

Khi đó: $I = \int \frac{dt}{t} = \ln|t| + C = \ln|x + \sqrt{x^2 + a}| + C.$

Ví dụ 13: Tính tích phân bất định: $I = \int \frac{dx}{\sqrt{(x+1)(x+2)}}.$

Giải:

Ta xét hai trường hợp:

• Với $\begin{cases} x+1 > 0 \\ x+2 > 0 \end{cases} \Leftrightarrow x > -1$

Đặt: $t = \sqrt{x+1} + \sqrt{x+2}$

$$\text{Suy ra: } dt = \left(\frac{1}{2\sqrt{x+1}} + \frac{1}{2\sqrt{x+2}} \right) dx = \frac{(\sqrt{x+1} + \sqrt{x+2})dx}{2\sqrt{(x+1)(x+2)}} \Leftrightarrow \frac{dx}{\sqrt{(x+1)(x+2)}} = \frac{2dt}{t}$$

$$\text{Khi đó: } I = 2 \int \frac{dt}{t} = 2 \ln|t| + C = 2 \ln|\sqrt{x+1} + \sqrt{x+2}| + C$$

$$\bullet \text{ Với } \begin{cases} x+1 < 0 \\ x+2 < 0 \end{cases} \Leftrightarrow x < -2$$

$$\text{Đặt: } t = \sqrt{-(x+1)} + \sqrt{-(x+2)}$$

$$\text{Suy ra: } dt = \left[-\frac{1}{2\sqrt{-(x+1)}} - \frac{1}{2\sqrt{-(x+2)}} \right] dx = \frac{[\sqrt{-(x+1)} + \sqrt{-(x+2)}]dx}{2\sqrt{(x+1)(x+2)}}$$

$$\Leftrightarrow \frac{dx}{\sqrt{(x+1)(x+2)}} = -\frac{2dt}{t}$$

$$\text{Khi đó: } I = -2 \int \frac{dt}{t} = -2 \ln|t| + C = -2 \ln|\sqrt{-(x+1)} + \sqrt{-(x+2)}| + C$$

BÀI TẬP

Bài 12. Tìm họ nguyên hàm của các hàm số sau:

$$\text{a/ } f(x) = x^2(x-1)^9; \quad \text{b/ } f(x) = \frac{x^4}{x^{10}-4}; \quad \text{c/ } f(x) = \frac{x^2-x}{(x-2)^3}; \quad \text{d/ } f(x) = \frac{x^2-1}{x^4+1};$$

$$\underline{\text{ĐS:}} \quad \text{a/ } \frac{1}{12}(x-1)^{12} + \frac{2}{11}(x-1)^{11} + \frac{1}{10}(x-10)^{10} + C. \quad \text{b/ } \frac{1}{20} \ln \left| \frac{x^5-2}{x^5+2} \right| + C.$$

$$\text{c/ } \ln|x-2| - \frac{2x-5}{(x-2)^2} + C; \quad \text{d/ } \frac{1}{2\sqrt{2}} \ln \left| \frac{x^2-x\sqrt{2}+1}{x^2+x\sqrt{2}+1} \right| + C.$$

Bài 13. Tìm họ nguyên hàm của các hàm số sau:

$$\text{a/ } f(x) = \frac{2x}{x+\sqrt{x^2-1}}; \quad \text{b/ } f(x) = \frac{1}{\sqrt{(x^2+a^2)^3}} \quad (a > 0); \quad \text{c/ } f(x) = \frac{1}{\sqrt[3]{x^2-\sqrt{x}}}.$$

$$\underline{\text{ĐS:}} \quad \text{a/ } \frac{2}{3}x^3 - \frac{2}{3}\sqrt{(x^2-1)^3} + C; \quad \text{b/ } \frac{x}{a^2\sqrt{x^2+a^2}} + C;$$

$$\text{c/ } 6 \left(\frac{\sqrt[3]{x}}{2} + \sqrt[6]{x} + \ln|\sqrt[6]{x-1}| \right) + C.$$

Bài 14. Tìm họ nguyên hàm của các hàm số sau:

$$\text{a/ } f(x) = \frac{\cos^5 x}{\sqrt[3]{\sin x}}; \quad \text{b/ } f(x) = \frac{1}{\cos x}; \quad \text{c/ } f(x) = \frac{\sin x + \cos x}{\sqrt[3]{\sin x - \cos x}};$$

$$\text{d/ } f(x) = \frac{\cos^3 x}{\sin x}; \quad \text{e/ } f(x) = \frac{1}{\sin^4 x}.$$

$$\underline{\text{ĐS:}} \quad \text{a/ } \frac{3}{2}\sqrt[3]{\sin^2 x} + \frac{3}{14}\sqrt[3]{\sin^{14} x} - \frac{3}{4}\sqrt[3]{\sin^8 x} + C;$$

$$b/ \quad \ln \left| \operatorname{tg} \left(\frac{x}{2} + \frac{\pi}{4} \right) \right| + C; \quad c/ \quad \frac{3}{2} \sqrt[3]{1 - \sin 2x} + C;$$

$$d/ \quad \ln |\sin x| - \frac{1}{2} \sin^2 x + C; \quad e/ \quad -\frac{1}{3} \cot g^3 x - \cot gx + C.$$

Bài 15. Tìm họ nguyên hàm của các hàm số sau:

$$a/ \quad f(x) = \frac{1}{\sqrt{1 + e^{2x}}}; \quad b/ \quad f(x) = \frac{x+1}{x(1 + xe^x)};$$

$$c/ \quad f(x) = \frac{2^x \cdot 3^x}{9^x - 4^x}; \quad d/ \quad f(x) = \frac{1}{x \ln x \cdot \ln(\ln x)};$$

ĐS: $a/ \quad -\ln(e^{-x} + \sqrt{e^{-2x} + 1}) + C; \quad b/ \quad \ln \left| \frac{xe^x}{1 + xe^x} \right| + C;$

$$c/ \quad \frac{1}{2(\ln 3 - \ln 2)} \ln \left| \frac{3^x - 2^x}{3^x + 2^x} \right| + C; \quad d/ \quad \ln |\ln(\ln x)| + C.$$

Vấn đề 5: XÁC ĐỊNH NGUYÊN HÀM BẰNG PHƯƠNG PHÁP TÍCH PHÂN TỪNG PHẦN

Công thức tính tích phân từng phần: $\int u dv = uv - \int v du.$

Bài toán 1: Sử dụng công thức tích phân từng phần xác định $I = \int f(x) dx.$

PHƯƠNG PHÁP CHUNG

Ta thực hiện theo các bước sau:

+ Bước 1: Biến đổi tích phân ban đầu về dạng: $I = \int f_1(x) \cdot f_2(x) dx.$

+ Bước 2: Đặt: $\begin{cases} u = f_1(x) \\ dv = f_2(x) dx \end{cases} \Rightarrow \begin{cases} du \\ v \end{cases}$

+ Bước 3: Khi đó: $I = uv - \int v du.$

Ví dụ 1: Tích tích phân bất định: $I = \int \frac{x \ln(x + \sqrt{x^2 + 1})}{\sqrt{x^2 + 1}} dx.$

Giải:

Viết lại I dưới dạng: $I = \int \ln(x + \sqrt{x^2 + 1}) \cdot \frac{x}{\sqrt{x^2 + 1}} dx.$

Đặt: $\begin{cases} u = \ln(x + \sqrt{x^2 + 1}) \\ dv = \frac{x}{\sqrt{x^2 + 1}} \end{cases} \Rightarrow \begin{cases} du = \frac{1+x}{x + \sqrt{x^2 + 1}} = \frac{dx}{\sqrt{x^2 + 1}} \\ v = \sqrt{x^2 + 1} \end{cases}$

Khi đó: $I = \sqrt{x^2 + 1} \ln(x + \sqrt{x^2 + 1}) - \int dx = \sqrt{x^2 + 1} \ln(x + \sqrt{x^2 + 1}) - x + C.$

Ví dụ 2: Tích tích phân bất định: $I = \int \cos(\ln x) dx.$

Giải:

Đặt: $\begin{cases} u = \cos(\ln x) \\ dv = dx \end{cases} \Rightarrow \begin{cases} du = \frac{-1}{x} \sin(\ln x) dx \\ v = x \end{cases}$

Khi đó: $I = x \cos(\ln x) + \int \sin(\ln x) dx. \quad (1)$

Xét $J = \int \sin(\ln x) dx.$

Đặt: $\begin{cases} u = \sin(\ln x) \\ dv = dx \end{cases} \Rightarrow \begin{cases} du = \frac{1}{x} \cos(\ln x) dx \\ v = x. \end{cases}$

Khi đó: $J = x \cdot \sin(\ln x) - \int \cos(\ln x) dx = x \cdot \sin(\ln x) - I \quad (2)$

Thay (2) vào (1), ta được: $I = x \cdot \cos(\ln x) + x \cdot \sin(\ln x) - I \Leftrightarrow I = \frac{x}{2} [\cos(\ln x) + \sin(\ln x)] + C.$

Chú ý: Nếu bài toán yêu cầu tính giá trị của một cặp tích phân:

$$I_1 = \int \sin(\ln x) dx \text{ và } I_2 = \int \cos(\ln x) dx$$

ta nên lựa chọn cách trình bày sau:

- Sử dụng tích phân từng phần cho I_1 , như sau:

$$\text{Đặt: } \begin{cases} u = \sin(\ln x) \\ dv = dx \end{cases} \Rightarrow \begin{cases} du = \frac{1}{x} \cos(\ln x) dx \\ v = x \end{cases}$$

$$\text{Khi đó: } I_1 = x \cdot \sin(\ln x) - \int \cos(\ln x) dx = x \cdot \sin(\ln x) - I_2. \quad (3)$$

- Sử dụng tích phân từng phần cho I_2 , như sau:

$$\text{Đặt: } \begin{cases} u = \cos(\ln x) \\ dv = dx \end{cases} \Rightarrow \begin{cases} du = -\frac{1}{x} \sin(\ln x) dx \\ v = x \end{cases}$$

$$\text{Khi đó: } I_2 = x \cdot \cos(\ln x) - \int \sin(\ln x) dx = x \cdot \cos(\ln x) + I_1. \quad (4)$$

- Từ hệ tạo bởi (3) và (4) ta nhận được:

$$I_1 = \frac{x}{2} [\sin(\ln x) - \cos(\ln x)] + C. \quad I_2 = \frac{x}{2} [\sin(\ln x) + \cos(\ln x)] + C.$$

Ví dụ 3: Tích tích phân bất định: $I = \int \frac{\ln(\cos x)}{\cos^2 x} dx.$

Giải:

$$\text{Đặt: } \begin{cases} u = \ln(\cos x) \\ dv = \frac{dx}{\cos^2 x} \end{cases} \Rightarrow \begin{cases} du = -\frac{\sin x}{\cos x} dx \\ v = \tan x \end{cases}$$

$$\begin{aligned} \text{Khi đó: } I &= \ln(\cos x) \cdot \tan x + \int \tan^2 x dx = \ln(\cos x) \cdot \tan x + \int \left(\frac{1}{\cos^2 x} - 1 \right) dx \\ &= \ln(\cos x) \cdot \tan x + \tan x - x + C. \end{aligned}$$

Bài toán 2: Tính $I = \int P(x) \sin \alpha x dx$ (hoặc $\int P(x) \cos \alpha x dx$) với P là một đa thức thuộc $R[X]$ và $\alpha \in R^*$.

PHƯƠNG PHÁP CHUNG

Ta lựa chọn một trong hai cách sau:

- Cách 1: (Sử dụng tích phân từng phần). Ta thực hiện theo các bước sau:

$$+ \text{ Bước 1: Đặt : } \begin{cases} u = P(x) \\ dv = \sin \alpha x dx \end{cases} \Rightarrow \begin{cases} du = P'(x) dx \\ v = -\frac{1}{\alpha} \cos \alpha x \end{cases}$$

$$+ \text{ Bước 2: Khi đó: } I = -\frac{1}{\alpha} P(x) \cos \alpha x + \frac{1}{\alpha} \int P'(x) \cdot \cos \alpha x dx.$$

+ Bước 3: Tiếp tục thủ tục trên ta sẽ “khử” được đa thức.

- Cách 2: (Sử dụng phương pháp hệ số bất định). Ta thực hiện theo các bước sau:

$$+ \text{ Bước 1: Ta có: } I = \int P(x) \cos \alpha x dx = A(x) \sin \alpha x + B(x) \cos \alpha x + C. \quad (1)$$

trong đó $A(x)$ và $B(x)$ là các đa thức cùng bậc với $P(x)$.

+ Bước 2: Lấy đạo hàm hai vế của (1), ta được:

$$P(x) \cdot \cos \alpha x = [A'(x) + B(x)] \cdot \sin \alpha x + [A(x) + B'(x)] \cdot \cos \alpha x \quad (2)$$

Sử dụng phương pháp hệ số bất định ta xác định được các đa thức $A(x)$ và $B(x)$

+ Bước 3: Kết luận.

Nhận xét: Nếu bậc của đa thức $P(x)$ lớn hơn hoặc bằng 3 ta thấy ngay cách 1 tỏ ra quá công kềnh, vì khi đó ta cần thực hiện thủ tục lấy tích phân từng phần nhiều hơn ba lần. Do đó ta đi tới nhận định chung sau:

- Nếu bậc của $P(x)$ nhỏ hơn hoặc bằng 2, ta lựa chọn cách 1.
- Nếu bậc của $P(x)$ lớn hơn 2, ta lựa chọn cách 2.

$$\text{Ví dụ 4: Tính : } I = \int x \cdot \sin^2 x dx \quad (\text{ĐHL}_{1999})$$

Giải:

Biến đổi I về dạng cơ bản:

$$I = \int x \left(\frac{1 - \cos 2x}{2} \right) dx = \frac{1}{2} \int x dx - \frac{1}{2} \int x \cos 2x dx = \frac{1}{4} x^2 - \frac{1}{2} \int x \cos 2x dx \quad (1)$$

Xét $J = \int x \cos 2x dx$.

$$\text{Đặt : } \begin{cases} u = x \\ dv = \cos 2x dx \end{cases} \Rightarrow \begin{cases} du = dx = \frac{dx}{\sqrt{x^2 + 1}} \\ v = \frac{1}{2} \sin 2x \end{cases}$$

$$\text{Khi đó: } J = \frac{x}{2} \sin 2x - \frac{1}{2} \int \sin 2x dx = \frac{x}{2} \sin 2x + \frac{1}{4} \cos 2x + C. \quad (2)$$

$$\text{Thay (2) vào (1) ta được: } I = \frac{1}{4} x^2 + \frac{x}{4} \sin 2x + \frac{1}{8} \cos 2x + C.$$

$$\text{Ví dụ 5: Tính : } I = \int (x^3 - x^2 + 2x - 3) \sin x dx.$$

Giải:

Ta có: $I = \int (x^3 - x^2 + 2x - 3) \sin x dx$

$$= (a_1 x^3 + b_1 x^2 + c_1 x + d_1) \cos x + (a_2 x^3 + b_2 x^2 + c_2 x + d_2) \sin x + C \quad (1)$$

Lấy đạo hàm hai vế của (1), ta được:

$$(x^3 - x^2 + 2x - 3) \sin x = [a_2 x^3 + (3a_1 + b_2)x^2 + (2b_1 + c_2)x + c_1 + d_2] \cdot \cos x - [a_1 x^3 - (3a_2 - b_1)x^2 - (2b_2 - c_1)x + c_2 - d_1] \cdot \sin x \quad (2)$$

Đồng nhất đẳng thức, ta được:

$$\begin{cases} a_2 = 0 \\ 3a_1 + b_2 = 0 \\ 2b_1 + c_2 = 0 \\ c_1 + d_2 = 0 \end{cases} \quad \text{(I)} \quad \text{và} \quad \begin{cases} -a_2 = 1 \\ 3a_2 - b_1 = -1 \\ 2b_2 - c_1 = 2 \\ -c_2 + d_1 = -3 \end{cases} \quad \text{(II)}$$

Giải (I) và (II), ta được: $a_1 = -1, b_1 = 1, c_1 = 4, d_1 = 1, a_2 = 0, b_2 = 3, c_2 = -2, d_2 = -4$.Khi đó: $I = (-x^3 + x^2 + 4x + 1) \cos x + (3x^2 - 2x + 4) \sin x + C$.**Bài toán 3:** Tính $I = \int e^{ax} \cos(bx) dx$ (hoặc $\int e^{ax} \sin(bx) dx$) với $a, b \neq 0$.**PHƯƠNG PHÁP CHUNG**

Ta lựa chọn một trong hai cách sau:

- Cách 1: (Sử dụng tích phân từng phần). Ta thực hiện theo các bước sau:

+ Bước 1: Đặt: $\begin{cases} u = \cos(bx) \\ dv = e^{ax} dx \end{cases} \Rightarrow \begin{cases} du = -b \sin(bx) dx \\ v = \frac{1}{a} e^{ax} \end{cases}$.

Khi đó: $I = \frac{1}{a} e^{ax} \cos(bx) + \frac{b}{a} \int e^{ax} \sin(bx) dx. \quad (1)$

+ Bước 2: Xét $J = \int e^{ax} \sin(bx) dx$.

Đặt $\begin{cases} u = \sin(bx) \\ dv = e^{ax} dx \end{cases} \Rightarrow \begin{cases} du = b \cos x(bx) dx \\ v = \frac{1}{a} e^{ax} \end{cases}$

Khi đó: $J = \frac{1}{a} e^{ax} \sin(bx) - \frac{b}{a} \int e^{ax} \cos(bx) dx = \frac{1}{a} e^{ax} \sin(bx) - \frac{b}{a} I. \quad (2)$

+ Bước 3: Thay (2) vào (1), ta được: $I = \frac{1}{a} e^{ax} \cos(bx) + \frac{b}{a} \left[\frac{1}{a} e^{ax} \sin(bx) - \frac{b}{a} I \right]$

$$\Leftrightarrow I = \frac{[a \cdot \cos(bx) + b \cdot \sin(bx)] e^{ax}}{a^2 + b^2} + C.$$

- Cách 2: (Sử dụng phương pháp hằng số bất định). Ta thực hiện theo các bước:

+ Bước 1: Ta có: $I = \int e^{ax} \cos(bx) dx = [A \cos(bx) + B \sin(bx)] e^{ax} + C. \quad (3)$ trong đó A, B là các hằng số.

+ Bước 2: Lấy đạo hàm hai vế của (3), ta được:

$$\begin{aligned} e^{ax} \cdot \cos(bx) &= b[-A \sin(bx) + B \cos(bx)]e^{ax} + a[A \cos(bx) + B \sin(bx)]e^{ax} \\ &= [(Aa + Bb) \cdot \cos(bx) + Ba - Ab] \sin(bx) e^{ax}. \end{aligned}$$

$$\text{Đồng nhất đẳng thức, ta được: } \begin{cases} Aa + Bb = 1 \\ Ba - Ab = 0 \end{cases} \Rightarrow \begin{cases} A = \frac{a}{a^2 + b^2} \\ B = \frac{b}{a^2 + b^2} \end{cases}$$

+ Bước 3: Vậy: $I = \frac{[a \cdot \cos(bx) + b \cdot \sin(bx)]e^{ax}}{a^2 + b^2} + C.$

Chú ý:

1. Nếu bài toán yêu cầu tính giá trị của một cặp tích phân:

$$I_1 = \int e^{ax} \cos(bx) dx \quad \text{và} \quad I_2 = \int e^{ax} \sin(bx) dx.$$

ta nên lựa chọn cách trình bày sau:

- Sử dụng tích phân từng phần cho I_1 , như sau:

$$\text{Đặt: } \begin{cases} u = \cos(bx) \\ dv = e^{ax} dx \end{cases} \Rightarrow \begin{cases} du = -b \sin(bx) dx \\ v = \frac{1}{a} e^{ax} \end{cases}$$

$$\text{Khi đó: } I_1 = \frac{1}{a} e^{ax} \cos(bx) + \frac{b}{a} \int e^{ax} \sin(bx) dx = \frac{1}{a} e^{ax} \cos(bx) + \frac{b}{a} I_2. \quad (3)$$

- Sử dụng tích phân từng phần cho I_2 , như sau:

$$\text{Đặt: } \begin{cases} u = \sin(bx) \\ dv = e^{ax} dx \end{cases} \Rightarrow \begin{cases} du = b \cos(bx) dx \\ v = \frac{1}{a} e^{ax} \end{cases}$$

$$\text{Khi đó: } I_2 = \frac{1}{a} e^{ax} \sin(bx) - \frac{b}{a} \int e^{ax} \cos(bx) dx = \frac{1}{a} e^{ax} \sin(bx) - \frac{b}{a} I_1. \quad (4)$$

- Từ hệ tạo bởi (3) và (4) ta nhận được:

$$I_1 = \frac{[a \cdot \cos(bx) + b \cdot \sin(bx)]e^{ax}}{a^2 + b^2} + C. \quad I_2 = \frac{[a \cdot \sin(bx) - b \cdot \cos(bx)]e^{ax}}{a^2 + b^2} + C.$$

2. Phương pháp trên cũng được áp dụng cho các tích phân:

$$J_1 = \int e^{ax} \sin^2(bx) dx \quad \text{và} \quad J_2 = \int e^{ax} \cos^2(bx) dx.$$

Ví dụ 6: Tính tích phân bất định: $I = \int e^x \cdot \cos^2 x dx.$

Giải:

Cách 1: Viết lại I dưới dạng:

$$I = \frac{1}{2} \int e^x \cdot (1 + \cos 2x) dx = \frac{1}{2} \left(\int e^x dx + \int e^x \cdot \cos 2x dx \right) = \frac{1}{2} (e^x + \int e^x \cdot \cos 2x dx) \quad (1)$$

- Xét $J = \int e^x \cdot \cos 2x dx.$

$$\text{Đặt: } \begin{cases} u = \cos 2x \\ dv = e^x dx \end{cases} \Rightarrow \begin{cases} du = -2 \sin 2x dx \\ v = e^x \end{cases}$$

$$\text{Khi đó: } J = e^x \cos 2x + 2 \int e^x \sin 2x dx \quad (2)$$

- Xét: $K = \int e^x \sin 2x dx.$

$$\text{Đặt: } \begin{cases} u = \sin 2x \\ dv = e^x dx \end{cases} \Rightarrow \begin{cases} du = 2 \cos 2x dx \\ v = e^x \end{cases}$$

$$\text{Khi đó: } K = e^x \sin 2x - 2 \int e^x \cos 2x dx = e^x \sin 2x - 2J \quad (3)$$

Thay (3) vào (2), ta được:

$$J = e^x \cos 2x + 2(e^x \sin 2x - 2J) \Leftrightarrow J = \frac{1}{5}(\cos 2x + 2 \sin 2x)e^x + C \quad (4)$$

Thay (4) vào (1), ta được:

$$I = \frac{1}{2} \left[e^x + \frac{1}{5}(\cos 2x + 2 \sin 2x)e^x \right] + C = \frac{1}{10}(5 + \cos 2x + 2 \sin 2x)e^x + C$$

Cách 2: $I = \frac{1}{2} \int e^x \cdot (1 + \cos 2x) dx = (a + b \cdot \cos 2x + c \cdot \sin 2x)e^x + C. \quad (5)$

Lấy đạo hàm hai vế của (5), ta được:

$$\begin{aligned} \frac{1}{2} e^x (1 + \cos 2x) &= (-b \cdot \sin 2x + 2c \cdot \cos 2x)e^x + (a + b \cdot \cos 2x + c \cdot \sin 2x)e^x \\ &= [a + (2c + b) \cos 2x + (c - 2b) \sin 2x]e^x. \end{aligned} \quad (6)$$

$$\text{Đồng nhất đẳng thức, ta được: } \begin{cases} 2a = 1 \\ 2(2c + b) = 1 \\ 2(c - 2b) = 0 \end{cases} \Rightarrow \begin{cases} a = 1/2 \\ b = 1/10 \\ c = 1/5 \end{cases}$$

$$\text{Vậy: } I = \frac{1}{10}(5 + \cos 2x + 2 \sin 2x)e^x + C.$$

Bài toán 4: Tính $I = \int P(x)e^{\alpha x} dx$ với P là một đa thức thuộc $R[X]$ và $\alpha \in R^*$.

PHƯƠNG PHÁP CHUNG

Ta lựa chọn một trong hai cách sau:

- Cách 1: (Sử dụng tích phân từng phần). Ta thực hiện theo các bước sau:

$$+ \text{ Bước 1: Đặt: } \begin{cases} u = P(x) \\ dv = e^{\alpha x} dx \end{cases} \Rightarrow \begin{cases} du = P'(x) dx \\ v = \frac{1}{\alpha} e^{\alpha x} \end{cases}.$$

$$+ \text{ Bước 2: Khi đó: } I = \frac{1}{\alpha} P(x)e^{\alpha x} - \frac{1}{\alpha} \int P'(x) \cdot e^{\alpha x} dx.$$

+ Bước 3: Tiếp tục thủ tục trên ta sẽ “khử” được đa thức.

- Cách 2: (Sử dụng phương pháp hệ số bất định). Ta thực hiện theo các bước :

+ Bước 1: Ta có: $I = \int P(x).e^{\alpha x}.dx = A(x)e^{\alpha x} + C.$ (1)

trong đó $A(x)$ là đa thức cùng bậc với $P(x)$

+ Bước 2: Lấy đạo hàm hai vế của (1), ta được:

$$P(x).e^{\alpha x} = [A'(x) + \alpha A(x)].e^{\alpha x} \quad (2)$$

Sử dụng phương pháp hệ số bất định ta xác định được $A(x)$.

+ Bước 3: Kết luận

Nhận xét: Nếu bậc của đa thức $P(x)$ lớn hơn hoặc bằng 3 ta thấy ngay cách 1 tỏ ra quá công kềnh, vì khi đó ta cần thực hiện thủ tục lấy tích phân từng phần nhiều hơn ba lần. Do đó ta đi tới nhận định chung sau:

- Nếu bậc của $P(x)$ nhỏ hơn hoặc bằng 2, ta lựa chọn cách 1.
- Nếu bậc của $P(x)$ lớn hơn 2, ta lựa chọn cách 2.

Ví dụ 7: Tính : $I = \int xe^{3x} dx.$

Giải:

$$\text{Đặt: } \begin{cases} u = x \\ dv = e^{3x} dx \end{cases} \Rightarrow \begin{cases} du = dx \\ v = \frac{1}{3}e^{3x} \end{cases} \text{ Khi đó: } I = \frac{1}{3}xe^{3x} - \frac{1}{3} \int e^{3x}.dx = \frac{1}{3}xe^{3x} - \frac{1}{9}e^{3x} + C.$$

Ví dụ 8: Tính : $I = \int (2x^3 + 5x^2 - 2x + 4)e^{2x} dx$

Giải:

Ta có: $I = \int (2x^3 + 5x^2 - 2x + 4)e^{2x} dx = (ax^3 + bx^2 + cx + d)e^{2x} + C.$ (1)

Lấy đạo hàm hai vế của (1), ta được:

$$(2x^3 + 5x^2 - 2x + 4)e^{2x} = [2ax^3 + (3a + 2b)x^2 + (2b + 2c)x + c + 2d]e^{2x} \quad (2)$$

$$\text{Đồng nhất đẳng thức ta được: } \begin{cases} 2a = 2 \\ 3a + 2b = 5 \\ 2b + 2c = -2 \\ c + 2d = 4 \end{cases} \Leftrightarrow \begin{cases} a = 1 \\ b = 1 \\ c = -2 \\ d = 3 \end{cases}$$

Khi đó: $I = (x^3 + x^2 - 2x + 3)e^{2x} + C.$

Bài toán 5: Tính $I = \int x^\alpha . \ln x dx$, với $\alpha \in \mathbb{R} \setminus \{-1\}$.

$$\text{Đặt: } \begin{cases} u = \ln x \\ dv = x^\alpha dx \end{cases} \Rightarrow \begin{cases} du = \frac{1}{x} dx \\ v = \frac{1}{\alpha + 1} x^{\alpha + 1} \end{cases}$$

$$\text{Khi đó: } I = \frac{x^{\alpha + 1}}{\alpha + 1} \ln x - \int \frac{x^\alpha}{\alpha + 1} dx = \frac{x^{\alpha + 1}}{\alpha + 1} \ln x - \frac{x^{\alpha + 1}}{(\alpha + 1)^2} + C.$$

Ví dụ 9: Tính $I = \int x^2 \ln 2x dx$.

$$\text{Đặt : } \begin{cases} u = \ln 2x \\ dv = x^2 dx \end{cases} \Rightarrow \begin{cases} du = \frac{dx}{x} \\ v = \frac{1}{3}x^3 \end{cases} . \text{ Khi đó: } I = \frac{x^3}{3} \ln 2x - \int \frac{x^3}{3} \cdot \frac{1}{x} dx = \frac{x^3}{3} \ln 2x - \frac{x^3}{9} + C.$$

BÀI TẬP

Bài 16. Tìm họ nguyên hàm của các hàm số sau:

$$\begin{array}{lll} a/ f(x) = \ln x; & b/ f(x) = (x^2 + 1)e^{2x}; & c/ f(x) = x^2 \sin x; \\ d/ f(x) = e^x \sin x; & e/ f(x) = x \cdot \cos \sqrt{x}; & f/ f(x) = e^x(1 + \operatorname{tg} x + \operatorname{tg}^2 x). \end{array}$$

$$\begin{array}{ll} \underline{ĐS}: & a/ x \ln x - x + C \qquad \qquad \qquad b/ \frac{1}{4}(2x^2 - x + 3)e^{2x} + C; \\ & c/ (2 - x)^2 \cos x + 2 \sin x + C; \quad d/ \frac{1}{2}e^x(\sin x - \cos x) + C; \\ & e/ 2\sqrt{x}(x - 6)\sin \sqrt{x} + 6(x - 2)\cos \sqrt{x} + C; \quad f/ e^x \operatorname{tg} x + C. \end{array}$$

Bài 17. Tìm họ nguyên hàm của các hàm số sau:

$$\begin{array}{lll} a/ f(x) = e^{\sqrt{x}}; & b/ f(x) = \left(\frac{\ln x}{x}\right)^2; & c/ f(x) = (x + 1)^2 \cos^2 x; \\ d/ f(x) = e^{-2x} \cdot \cos 3x; & e/ f(x) = \sin(\ln x); & f/ f(x) = \sqrt{x^2 + K}, (K \neq 0); \end{array}$$

$$\begin{array}{ll} \underline{ĐS}: & a/ 2(\sqrt{x} - 1)e^{\sqrt{x}} + C; \qquad \qquad \qquad b/ 2 \ln x - 2x - \frac{\ln^2 x}{x} + C; \\ & c/ \frac{(x + 1)^3}{6} + \frac{(x + 1)^2 \sin 2x}{4} + \frac{(x + 1) \cos 2x}{4} - \frac{\sin 2x}{8} + C; \\ & d/ \frac{e^{-2x}}{13}(3 \sin 3x - 2 \cos 3x) + C; \quad e/ \frac{x}{2}[\sin(\ln x) + \cos(\ln x)] + C; \\ & f/ \frac{x}{2}\sqrt{x^2 + K} + \frac{K}{2} \ln|x + \sqrt{x^2 + K}| + C. \end{array}$$

Bài 18. Tìm họ nguyên hàm của các hàm số sau:

$$\begin{array}{ll} a/ f(x) = x^3 \ln x \quad (HVQY_{1999}) & b/ f(x) = (x^2 + 2)\sin 2x \quad (DHPĐ_{2000}) \\ c/ f(x) = x \sin \sqrt{x} \quad (ĐHMĐC_{1998}) \end{array}$$

$$\begin{array}{ll} \underline{ĐS}: & a/ \frac{1}{4}x^4 \ln x - \frac{1}{16}x^4 + C; \quad b/ -\frac{1}{2}(x^2 + 2)\cos 2x + \frac{x}{2}\sin 2x + \frac{1}{4}\cos 2x + C; \\ & c/ -2\sqrt{x^3} \cos \sqrt{x} + 6x \sin \sqrt{x} + 12\sqrt{x} \cos \sqrt{x} - 12 \sin \sqrt{x} + C. \end{array}$$

Vấn đề 6: XÁC ĐỊNH NGUYÊN HÀM BẰNG PHƯƠNG PHÁP DÙNG NGUYÊN HÀM PHỤ

Ý tưởng chủ đạo của phương pháp xác định nguyên hàm của $f(x)$ bằng kỹ thuật dùng hàm phụ là tìm kiếm một hàm $g(x)$ sao cho nguyên hàm của các hàm số $f(x) \pm g(x)$ dễ xác định hơn so với hàm số $f(x)$, từ đó suy ra nguyên hàm $F(x)$ của hàm số $f(x)$.

Ta thực hiện theo các bước sau:

+ Bước 1: Tìm kiếm hàm số $g(x)$.

+ Bước 2: Xác định các nguyên hàm của các hàm số $f(x) \pm g(x)$, tức là:

$$\begin{cases} F(x) + G(x) = A(x) + C_1 \\ F(x) - G(x) = B(x) + C_2 \end{cases} \quad (I)$$

+ Bước 3: Từ hệ (I), ta nhận được: $F(x) = \frac{1}{2}[A(x) + B(x)] + C$

là họ nguyên hàm của hàm số $f(x)$.

Ví dụ 1: Tìm nguyên hàm hàm số: $f(x) = \frac{\sin x}{\sin x - \cos x}$.

Giải:

Chọn hàm số phụ: $g(x) = \frac{\cos x}{\sin x - \cos x}$

Gọi $F(x)$ và $G(x)$ theo thứ tự là nguyên hàm của các hàm số $f(x)$, $g(x)$. Ta có:

$$f(x) + g(x) = \frac{\sin x + \cos x}{\sin x - \cos x}$$

$$\Rightarrow F(x) + G(x) = \int \frac{\sin x + \cos x}{\sin x - \cos x} dx = \int \frac{d(\sin x - \cos x)}{\sin x - \cos x} = \ln|\sin x - \cos x| + C_1.$$

$$f(x) - g(x) = \frac{\sin x - \cos x}{\sin x - \cos x} = 1 \Rightarrow F(x) - G(x) = \int dx = x + C_2.$$

Ta được: $\begin{cases} F(x) + G(x) = \ln|\sin x - \cos x| + C_1 \\ F(x) - G(x) = x + C_2 \end{cases} \Rightarrow F(x) = \frac{1}{2}(\ln|\sin x - \cos x| + x) + C.$

Ví dụ 2: Tìm nguyên hàm hàm số: $f(x) = \frac{\cos^4 x}{\sin^4 x + \cos^4 x}$

Giải:

Chọn hàm số phụ: $g(x) = \frac{\sin^4 x}{\sin^4 x + \cos^4 x}$

Gọi $F(x)$ và $G(x)$ theo thứ tự là nguyên hàm của các hàm số $f(x)$, $g(x)$. Ta có:

$$f(x) + g(x) = \frac{\sin^4 x + \cos^4 x}{\sin^4 x + \cos^4 x} = 1 \Rightarrow F(x) + G(x) = \int dx = x + C_1$$

$$f(x) - g(x) = \frac{\cos^4 x - \sin^4 x}{\sin^4 x + \cos^4 x} = \frac{\cos^2 x - \sin^2 x}{(\cos^2 x + \sin^2 x)^2 - 2\cos^2 x \cdot \sin^2 x} = \frac{\cos 2x}{1 - \frac{1}{2}\sin^2 2x}$$

$$\Rightarrow F(x) - G(x) = \int \frac{2 \cos 2x}{2 - \sin 2x} dx = -\int \frac{d(\sin 2x)}{\sin^2 2x - 2} = -\frac{1}{2\sqrt{2}} \ln \left| \frac{\sin 2x - \sqrt{2}}{\sin 2x + \sqrt{2}} \right| + C_2$$

Ta được:
$$\begin{cases} F(x) + G(x) = x + C_1 \\ F(x) - G(x) = \frac{1}{2\sqrt{2}} \ln \frac{\sqrt{2} + \sin 2x}{\sqrt{2} - \sin 2x} + C_2 \end{cases} \Rightarrow F(x) = \frac{1}{2} \left(x + \frac{1}{2\sqrt{2}} \ln \frac{\sqrt{2} + \sin 2x}{\sqrt{2} - \sin 2x} \right) + C.$$

Ví dụ 3: Tìm nguyên hàm hàm số: $f(x) = 2 \sin^2 x \cdot \sin 2x$.

Giải:

Chọn hàm số phụ: $g(x) = 2 \cos^2 x \cdot \sin 2x$.

Gọi $F(x)$ và $G(x)$ theo thứ tự là nguyên hàm của các hàm số $f(x)$, $g(x)$. Ta có:

$$f(x) + g(x) = 2(\sin^2 x + \cos^2 x) \cdot \sin 2x = 2 \sin 2x \Rightarrow F(x) + G(x) = 2 \int \sin 2x dx = -\cos 2x + C_1$$

$$f(x) - g(x) = 2(\sin^2 x - \cos^2 x) \cdot \sin 2x = -2 \cos 2x \cdot \sin 2x = -\sin 4x$$

$$\Rightarrow F(x) - G(x) = -\int \sin 4x dx = \frac{1}{4} \cos 4x + C_2$$

Ta được:
$$\begin{cases} F(x) + G(x) = -\cos 2x + C_1 \\ F(x) - G(x) = \frac{1}{4} \cos 4x + C_2 \end{cases} \Rightarrow F(x) = \frac{1}{2} \left(-\cos 2x + \frac{1}{4} \cos 4x \right) + C.$$

Ví dụ 2: Tìm nguyên hàm hàm số: $f(x) = \frac{e^x}{e^x - e^{-x}}$.

Giải:

Chọn hàm số phụ: $g(x) = \frac{e^{-x}}{e^x - e^{-x}}$.

Gọi $F(x)$ và $G(x)$ theo thứ tự là nguyên hàm của các hàm số $f(x)$, $g(x)$. Ta có:

$$f(x) + g(x) = \frac{e^x + e^{-x}}{e^x - e^{-x}}$$

$$\Rightarrow F(x) + G(x) = \int \frac{e^x + e^{-x}}{e^x - e^{-x}} dx = \int \frac{d(e^x - e^{-x})}{e^x - e^{-x}} = \ln |e^x - e^{-x}| + C_1$$

$$f(x) - g(x) = \frac{e^x - e^{-x}}{e^x - e^{-x}} = 1 \Rightarrow F(x) - G(x) = \int dx = x + C_2.$$

Ta được:
$$\begin{cases} F(x) + G(x) = \ln |e^x - e^{-x}| + C_1 \\ F(x) - G(x) = x + C_2 \end{cases} \Rightarrow F(x) = \frac{1}{2} (\ln |e^x - e^{-x}| + x) + C.$$

BÀI TẬP

Bài 19. Tìm nguyên hàm của các hàm số:

a/ $f(x) = \frac{\sin x}{\sin x + \cos x}$; b/ $f(x) = \sin^2 x \cdot \cos 2x$. c/ $f(x) = \frac{e^x}{e^x + e^{-x}}$

ĐS: a/ $\frac{1}{2}(x - \ln |\sin x + \cos x|) + C$; b/ $\frac{1}{4}(\sin 2x - \frac{1}{4} \sin 4x - x) + C$; c/ $\frac{1}{2}(x + \ln |e^x + e^{-x}|) + C.$

Vấn đề 7: NGUYÊN HÀM CÁC HÀM SỐ HỮU TỈ

Để xác định nguyên hàm số hữu tỉ ta cần linh hoạt lựa chọn một trong các phương pháp cơ bản sau:

1. Phương pháp tam thức bậc hai
2. Phương pháp phân tích
3. Phương pháp đổi biến
4. Phương pháp tích phân từng phần
5. Sử dụng các phương pháp khác nhau.

1. PHƯƠNG PHÁP TAM THỨC BẬC HAI**Bài toán 1: Xác định nguyên hàm các hàm hữu tỉ dựa trên tam thức bậc hai****PHƯƠNG PHÁP CHUNG**

Trên cơ sở đưa tam thức bậc hai về dạng chính tắc và dùng các công thức sau:

$$1. \int \frac{xdx}{x^2 \pm a} = \frac{1}{2} \ln|x^2 \pm a| + C \quad (1)$$

$$2. \int \frac{dx}{x^2 - a^2} = \frac{1}{2a} \ln \left| \frac{x-a}{x+a} \right| + C, \text{ với } a \neq 0 \quad (2)$$

Ví dụ 1: Tính tích phân bất định: $I = \int \frac{xdx}{x^4 - 2x^2 - 2}$

Giải:

$$\begin{aligned} \text{Ta có: } \int \frac{dx}{x^4 - 2x^2 - 2} &= \int \frac{xdx}{(x^2 - 1)^2 - 3} = \frac{1}{2} \int \frac{d(x^2 - 1)}{(x^2 - 1)^2 - 3} \\ &= \frac{1}{2} \cdot \frac{1}{\sqrt{3}} \ln \left| \frac{x^2 - 1 - \sqrt{3}}{x^2 - 1 + \sqrt{3}} \right| + C = \frac{1}{4\sqrt{3}} \ln \left| \frac{x^2 - 1 - \sqrt{3}}{x^2 - 1 + \sqrt{3}} \right| + C. \end{aligned}$$

- **Chú ý:** Cũng có thể trình bày bài toán tưởng minh hơn bằng việc đổi biến số trước khi áp dụng các công thức (1), (2). Cụ thể:

$$\text{Biến đổi tích phân ban đầu về dạng: } \int \frac{xdx}{x^4 - 2x^2 - 2} = \int \frac{xdx}{(x^2 - 1)^2 - 3}$$

$$\text{Đặt } t = x^2 - 1$$

$$\text{Suy ra: } dt = 2xdx \text{ \& } \frac{xdx}{(x^2 - 1)^2 - 3} = \frac{1}{2} \cdot \frac{dt}{t^2 - 3}.$$

$$\text{Khi đó: } I = \frac{1}{2} \int \frac{dt}{t^2 - 3} = \frac{1}{2} \cdot \frac{1}{2\sqrt{3}} \ln \left| \frac{t - \sqrt{3}}{t + \sqrt{3}} \right| + C = \frac{1}{4\sqrt{3}} \ln \left| \frac{x^2 - 1 - \sqrt{3}}{x^2 - 1 + \sqrt{3}} \right| + C.$$

Ví dụ 2: Tính tích phân bất định: $I = \int \frac{x^3 dx}{x^4 - x^2 - 2}$

Giải:

$$\begin{aligned} \text{Ta có: } I &= \int \frac{x^3 dx}{\left(x^2 - \frac{1}{2}\right)^2 - \frac{9}{4}} = \frac{1}{2} \int \frac{\left(x^2 - \frac{1}{2}\right) + \frac{1}{2}}{\left(x^2 - \frac{1}{2}\right)^2 - \frac{9}{4}} d\left(x^2 - \frac{1}{2}\right) \\ &= \frac{1}{2} \int \frac{\left(x^2 - \frac{1}{2}\right) d\left(x^2 - \frac{1}{2}\right)}{\left(x^2 - \frac{1}{2}\right)^2 - \frac{9}{4}} + \frac{1}{4} \int \frac{d\left(x^2 - \frac{1}{2}\right)}{\left(x^2 - \frac{1}{2}\right)^2 - \frac{9}{4}} \\ &= \frac{1}{2} \cdot \frac{1}{2} \ln \left| \left(x^2 - \frac{1}{2}\right)^2 - \frac{9}{4} \right| + \frac{1}{4} \cdot \frac{1}{3} \ln \left| \frac{x^2 - \frac{1}{2} - \frac{3}{2}}{x^2 - \frac{1}{2} + \frac{3}{2}} \right| + C \\ &= \frac{1}{4} \ln |x^4 - x^2 - 2| + \frac{1}{2} \ln \left| \frac{x^2 - 2}{x^2 + 1} \right| + C. \end{aligned}$$

2. PHƯƠNG PHÁP PHÂN TÍCH

Bài toán 2: Xác định nguyên hàm các hàm hữu tỉ bằng phương pháp phân tích

PHƯƠNG PHÁP CHUNG

Cần hiểu rằng thực chất nó là một dạng của phương pháp hệ số bất định, nhưng ở đây để phân tích $\frac{P(x)}{Q(x)}$ ta sử dụng các đồng nhất thức quen thuộc.

Dạng 1: Tính tích phân bất định: $I = \int \frac{x^2}{(ax + b)^2} dx$, với $a \neq 0$.

PHƯƠNG PHÁP CHUNG

Sử dụng đồng nhất thức:

$$x^2 = \frac{1}{a^2} \cdot a^2 x^2 = \frac{1}{a^2} [(ax + b) - b]^2 = \frac{1}{a^2} [(ax + b)^2 - 2b(ax + b) + b^2]$$

$$\text{Ta được: } \frac{x^2}{(ax + b)^\alpha} = \frac{1}{a^2} \cdot \frac{(ax + b)^2 - 2b(ax + b) + b^2}{(ax + b)^\alpha}$$

$$= \frac{1}{a^2} \cdot \left[\frac{1}{(ax + b)^{\alpha-2}} - \frac{2b}{(ax + b)^{\alpha-1}} + \frac{b^2}{(ax + b)^\alpha} \right]$$

$$\text{Khi đó: } I = \frac{1}{a^2} \cdot \left[\int \frac{dx}{(ax + b)^{\alpha-2}} - \int \frac{2b dx}{(ax + b)^{\alpha-1}} + \int \frac{b^2 dx}{(ax + b)^\alpha} \right]$$

$$= \frac{1}{a^3} \cdot \left[\int \frac{d(ax + b)}{(ax + b)^{\alpha-2}} - \int \frac{2bd(ax + b)}{(ax + b)^{\alpha-1}} + \int \frac{b^2 d(ax + b)}{(ax + b)^\alpha} \right].$$

Ví dụ 3: Tính tích phân bất định: $I = \int \frac{x^2}{(1-x)^{39}} dx$.

Giải:

Sử dụng đồng nhất thức: $x^2 = (1-x)^2 - 2(1-x) + 1$

Ta được: $\frac{x^2}{(1-x)^{39}} = \frac{(1-x)^2 - 2(1-x) + 1}{(1-x)^{39}} = \frac{1}{(1-x)^{37}} - \frac{2}{(1-x)^{37}} + \frac{1}{(1-x)^{39}}$.

Khi đó: $I = \int \frac{dx}{(1-x)^{37}} - \int \frac{2dx}{(1-x)^{38}} + \int \frac{dx}{(1-x)^{39}}$
 $= \frac{1}{36(1-x)^{36}} - \frac{2}{37(1-x)^{37}} + \frac{1}{38(1-x)^{38}} + C$.

Chú ý: Mở rộng tự nhiên của phương pháp giải trên ta đi xét ví dụ:

Ví dụ 4: Tính tích phân bất định: $I = \int \frac{x^3}{(x-1)^{10}} dx$.

Giải:

Sử dụng đồng nhất thức (công thức Taylo): $x^3 = 1 + 3(x-1) + 3(x-1)^2 + (x-1)^3$.

Ta được: $\frac{x^3}{(x-1)^{10}} = \frac{1 + 3(x-1) + 3(x-1)^2 + (x-1)^3}{(x-1)^{10}}$
 $= \frac{1}{(x-1)^{10}} + \frac{3}{(x-1)^9} + \frac{3}{(x-1)^8} + \frac{1}{(x-1)^7}$.

Khi đó: $I = \int \left[\frac{1}{(x-1)^{10}} + \frac{3}{(x-1)^9} + \frac{3}{(x-1)^8} + \frac{1}{(x-1)^7} \right] dx$
 $= -\frac{1}{9(x-1)^9} - \frac{3}{8(x-1)^8} - \frac{3}{7(x-1)^7} - \frac{1}{6(x-1)^6} + C$.

Dạng 2: Tính tích phân bất định: $I_n = \int \frac{dx}{(ax^2 + bx + c)^n}$, với $a \neq 0$ và n nguyên dương.

PHƯƠNG PHÁP CHUNG

Ta xét các trường hợp sau:

- **Trường hợp 1:** Nếu $n = 1$

Ta xét ba khả năng của $\Delta = b^2 - 4ac$

- **Khả năng 1:** Nếu $\Delta > 0$

Khi đó: $\frac{1}{ax^2 + bx + c} = \frac{1}{a(x-x_1)(x-x_2)} = \frac{1}{a(x_1-x_2)} \cdot \frac{(x-x_2) - (x-x_1)}{(x-x_1)(x-x_2)}$
 $= \frac{1}{a(x_1-x_2)} \left(\frac{1}{x-x_1} - \frac{1}{x-x_2} \right)$.

$$\begin{aligned} \text{Do đó: } I_1 &= \frac{1}{a(x_1 - x_2)} \int \left(\frac{1}{x - x_1} - \frac{1}{x - x_2} \right) dx = \frac{1}{a(x_1 - x_2)} [\ln|x - x_1| - \ln|x - x_2|] + C. \\ &= \frac{1}{a(x_1 - x_2)} \cdot \ln \left| \frac{x - x_1}{x - x_2} \right| + C. \end{aligned}$$

- **Khả năng 2:** Nếu $\Delta = 0$

$$\text{Khi đó: } \frac{1}{ax^2 + bx + c} = \frac{1}{a(x - x_0)^2}$$

$$\text{Do đó: } I = \frac{1}{a} \int \frac{dx}{(x - x_0)^2} = -\frac{1}{a(x - x_0)} + C.$$

- **Khả năng 3:** Nếu $\Delta < 0$

$$\text{Khi đó thực hiện phép đổi biến } x = \text{tgt} \text{ với } t \in \left(-\frac{\pi}{2}; \frac{\pi}{2} \right).$$

- **Trường hợp 2:** Nếu $n > 1$

$$\text{Bằng phép đổi biến } t = x + \frac{b}{2a}, \text{ ta được: } I_n = \frac{1}{a^n} \int \frac{dt}{(t^2 + k)^n}$$

Sử dụng phương pháp tích phân từng phần với phép đặt:

$$\begin{cases} u = \frac{1}{(t^2 + k)^n} \Rightarrow \begin{cases} du = -\frac{2ntdt}{(t^2 + k)^{n+1}} \\ v = t \end{cases} \\ dv = dt \end{cases}$$

$$\begin{aligned} \text{Khi đó: } I_n &= \frac{1}{a^n} \left[\frac{t}{(t^2 + k)^n} + 2n \int \frac{t^2 dt}{(t^2 + k)^{n+1}} \right] = \frac{1}{a^n} \left\{ \frac{t}{(t^2 + k)^n} + 2n \int \frac{[(t^2 + k) - k] dt}{(t^2 + k)^{n+1}} \right\} \\ &= \frac{1}{a^n} \left\{ \frac{t}{(t^2 + k)^n} + 2n \left[\int \frac{dt}{(t^2 + k)^n} - k \int \frac{dt}{(t^2 + k)^{n+1}} \right] \right\} \\ &= \frac{1}{a^n} \left[\frac{t}{(t^2 + k)^n} + 2n(I_n - kI_{n+1}) \right] \Leftrightarrow 2nkI_{n+1} = \frac{t}{(t^2 + k)^n} + (2n - a^n)I_n \\ &\Leftrightarrow 2(n - 1)(kI_n = \frac{t}{(t^2 + k)^{n-1}} + (2n - 2 - a^{n-1})I_{n+1} \quad (1) \end{aligned}$$

Chú ý: Vì công thức (1) không được trình bày trong phạm vi sách giáo khoa 12, do đó các em học sinh khi làm bài thi không được phép sử dụng nó, hoặc nếu trong trường hợp được sử dụng thì đó là một công thức quá cồng kềnh rất khó có thể nhớ được một cách chính xác, do vậy trong trường hợp $n > 1$ tốt nhất các em nên trình bày theo các bước sau:

- Bước 1: Xác định I_1 .
- Bước 2: Xác định I_n theo I_{n-1} (chứng minh lại (1)).
- Bước 3: Biểu diễn truy hồi I_n theo I_1 ta được kết quả cần tìm.

$$\text{Ví dụ 5: Cho hàm số } f(x) = \frac{1}{x^2 - (m+2)x + 2m}$$

Tính tích phân bất định $I = \int f(x)dx$ biết:

a/ $m = 1$

b/ $m = 2$.

Giải:

a/ Với $m = 1$:
$$I = \int f(x)dx = \int \frac{dx}{x^2 - 3x + 2} = \int \frac{dx}{x-2} - \int \frac{dx}{x-1} = \int \frac{d(x-2)}{x-2} - \int \frac{d(x-1)}{x-1}$$

$$= \ln|x-2| - \ln|x-1| + C = \ln \left| \frac{x-2}{x-1} \right| + C.$$

b/ Với $m = 2$:
$$I = \int f(x)dx = \int \frac{dx}{(x-2)^2} = -\frac{1}{x-2} + C.$$

Ví dụ 6: Tính tích phân bất định: $I = \int \frac{dx}{(x^2 + 4x + 3)^3}$

Giải:

Xét tích phân $J_n = \int \frac{dx}{(x^2 + 4x + 3)^n}$, ta lần lượt có:

- Với $n = 1$

$$J_1 = \int \frac{dx}{x^2 + 4x + 3} = \int \frac{dx}{(x+1)(x+3)} = \frac{1}{2} \int \left(\frac{1}{x+1} - \frac{1}{x+3} \right) dx = \frac{1}{3} \ln \left| \frac{x+1}{x+3} \right| + C.$$

- Với $n > 1$

Bằng phương pháp tích phân từng phần với phép đặt:

$$\begin{cases} u = \frac{1}{(t^2 - 1)^n} \Rightarrow du = -\frac{2nt dt}{(t^2 - 1)^{n+1}} \\ dv = dt \quad \quad \quad v = t \end{cases}$$

Khi đó:
$$J_n = \frac{t}{(t^2 - 1)^n} + 2n \int \frac{t^2 dt}{(t^2 - 1)^{n+1}} = \frac{t}{(t^2 - 1)^n} + 2n \int \frac{[(t^2 - 1) + 1] dt}{(t^2 - 1)^{n+1}}$$

$$= \frac{t}{(t^2 - 1)^n} + 2n \left[\int \frac{dt}{(t^2 - 1)^n} + \int \frac{dt}{(t^2 - 1)^{n+1}} \right] = \frac{t}{(t^2 - 1)^n} + 2n(J_n + J_{n+1})$$

$$\Leftrightarrow 2nJ_{n+1} = -\frac{t}{(t^2 - 1)^n} - (2n-1)J_n \Leftrightarrow 2(n-1)J_n = -\frac{t}{(t^2 - 1)^{n-1}} - (2n-3)J_{n-1}$$

$$\Leftrightarrow J_n = -\frac{1}{2(n-1)^n} \left[\frac{t}{(t^2 - 1)^{n-1}} + 2n-3 \right] J_{n-1}$$

Do đó:
$$J_2 = -\frac{1}{2} \left(\frac{t}{t^2 - 1} + J_1 \right)$$

$$I = J_3 = -\frac{1}{4} \left[\frac{t}{(t^2 - 1)^2} + 3J_2 \right] = -\frac{1}{4} \left\{ \frac{t}{(t^2 - 1)^2} + 3 \left[-\frac{1}{2} \left(\frac{t}{t^2 - 1} + J_1 \right) \right] \right\}$$

$$= -\frac{x+2}{4(x^2 + 4x + 3)^2} + \frac{3(x+2)}{8(x^2 + 4x + 3)} + \frac{3}{16} \ln \left| \frac{x+1}{x+3} \right| + C.$$

Dạng 3: Tính tích phân bất định: $I_n = \int \frac{(\lambda x + \mu)dx}{(ax^2 + bx + c)^n}$, với $a \neq 0$ và n nguyên dương.

PHƯƠNG PHÁP CHUNG

Phân tích: $\lambda x + \mu = \frac{\lambda}{2a}(2ax + b) + \mu - \frac{\lambda b}{2a}$

Khi đó: $I_n = \frac{\lambda}{2a} \int \frac{(2ax + b)dx}{(ax^2 + bx + c)^n} + \left(\mu - \frac{\lambda b}{2a}\right) \int \frac{dx}{(ax^2 + bx + c)^n}$

a/ Với $J_n = \frac{\lambda}{2a} \int \frac{(2ax + b)dx}{(ax^2 + bx + c)^n}$ thì:

- Nếu $n = 1$, ta được:

$$J_1 = \frac{\lambda}{2a} \int \frac{(2ax + b)dx}{ax^2 + bx + c} = \frac{\lambda}{2a} \ln|ax^2 + bx + c| + C.$$

- Nếu $n > 1$, ta được:

$$J_n = \frac{\lambda}{2a} \int \frac{(2ax + b)dx}{(ax^2 + bx + c)^n} = -\frac{\lambda}{2a(n-1)} \cdot \frac{1}{(ax^2 + bx + c)^{n-1}} + C.$$

b/ Với $K_n = \int \frac{dx}{(ax^2 + bx + c)^n}$, ta đã biết cách xác định trong dạng 2.

Tổng quát hợp: Trong phạm vi phổ thông chúng thường gặp tích phân bất định sau:

$$I = \int \frac{P(x)dx}{ax^2 + bx + c}, \text{ với } a \neq 0 \text{ và bậc của } P(x) \text{ lớn hơn 1.}$$

Ta thực hiện theo các bước sau:

- **Bước 1:** Thực hiện phép chia đa thức $P(x)$ cho $ax^2 + bx + c$ ta được:

$$\begin{aligned} \frac{P(x)}{ax^2 + bx + c} &= Q(x) + \frac{\lambda x + \mu}{ax^2 + bx + c} \\ &= Q(x) + \frac{\lambda}{2a} \cdot \frac{2ax + b}{ax^2 + bx + c} + \left(\mu - \frac{\lambda b}{2a}\right) \cdot \frac{1}{ax^2 + bx + c} \end{aligned}$$

- **Bước 2:** Khi đó: $I = \int Q(x)dx + \frac{\lambda}{2a} \int \frac{(2ax + b)dx}{ax^2 + bx + c} + \left(\mu - \frac{\lambda b}{2a}\right) \int \frac{dx}{ax^2 + bx + c}$.

Chú ý: Tuy nhiên trong trường hợp $ax^2 + bx + c$ có $\Delta = b^2 - 4ac > 0$

(ta được hai nghiệm x_1, x_2), chúng ta thực hiện phép phân tích:

$$\frac{\lambda x + \mu}{ax^2 + bx + c} = \frac{1}{a} \left(\frac{A}{x - x_1} + \frac{B}{x - x_2} \right).$$

Ví dụ 7: Tính tích phân bất định: $I = \int \frac{(2x^3 - 10x^2 + 16x - 1)dx}{x^2 - 5x + 6}$

Giải:

Biến đổi:
$$\frac{2x^3 - 10x^2 + 16x - 1}{x^2 - 5x + 6} = 2x + \frac{4x - 1}{x^2 - 5x + 6} = 2 + \frac{A}{x - 3} + \frac{B}{x - 2}$$

Ta được hằng đẳng thức: $4x - 1 = A(x - 2) + B(x - 3)$ (1)

Để xác định A, B trong (1) ta có thể lựa chọn một hai cách sau:

- Cách 1: Phương pháp đồng nhất hệ số

Khai triển vế phải của (1) và sắp xếp đa thức theo thứ tự bậc lùi dần, ta có:

$$4x - 1 = (A + B)x + 2A - 3B.$$

Đồng nhất đẳng thức, ta được:
$$\begin{cases} A + B = 4 \\ -2A - 3B = -1 \end{cases} \Leftrightarrow \begin{cases} A = 11 \\ B = -7 \end{cases}$$

- Cách 2: Phương pháp trị số riêng:

Lần lượt thay $x = 2$, $x = 3$ vào hai vế của (1) ta được hệ:
$$\begin{cases} A = 11 \\ B = -7 \end{cases}$$

Từ đó suy ra:
$$\frac{2x^3 - 10x^2 + 16x - 1}{x^2 - 5x + 6} = 2x + \frac{11}{x - 3} - \frac{7}{x - 2}.$$

Do đó:
$$I = \int \left[2x + \frac{11}{x - 3} - \frac{7}{x - 2} \right] dx = x^2 + 11 \ln|x - 3| - 7 \ln|x - 2| + C.$$

Nhận xét: Trong ví dụ trên việc xác định các hệ số A, B bằng hai cách có độ phức tạp gần giống nhau, tuy nhiên với bài toán cần phân tích thành nhiều nhân tử thì cách 2 thường tỏ ra đơn giản hơn.

Dạng 4: Tính tích phân bất định: $I_n = \int \frac{(a_1x^2 + b_1x + c_1)dx}{(x - \alpha)(ax^2 + bx + c)}$, với $a \neq 0$

PHƯƠNG PHÁP CHUNG

Ta xét ba khả năng của $\Delta = b^2 - 4ac$

- Khả năng 1: Nếu $\Delta > 0$, khi đó: $ax^2 + bx + c = a(x - x_1)(x - x_2)$

Khi đó phân tích:
$$\frac{a_1x^2 + b_1x + c_1}{(x - \alpha)(ax^2 + bx + c)} = \frac{A}{x - \alpha} + \frac{B}{x - x_1} + \frac{C}{x - x_2}$$

Do đó:
$$I = \int \left(\frac{A}{x - \alpha} + \frac{B}{x - x_1} + \frac{C}{x - x_2} \right) dx = A \ln|x - \alpha| + B \ln|x - x_1| + C \ln|x - x_2| + C$$

- Khả năng 2: Nếu $\Delta = 0$, khi đó: $ax^2 + bx + c = a(x - x_0)^2$.

Khi đó phân tích:
$$\frac{a_1x^2 + b_1x + c_1}{(x - \alpha)(ax^2 + bx + c)} = \frac{A}{x - \alpha} + \frac{B}{x - x_0} + \frac{C}{(x - x_0)^2}$$

Do đó:
$$I = \int \left[\frac{A}{x - \alpha} + \frac{B}{x - x_0} + \frac{C}{(x - x_0)^2} \right] dx = A \ln|x - \alpha| + B \ln|x - x_0| - \frac{C}{x - x_0} + C.$$

- Khả năng 3: Nếu $\Delta < 0$

Khi đó phân tích: $\frac{a_1x^2 + b_1x + c_1}{(x - \alpha)(ax^2 + bx + c)} = \frac{A}{x - \alpha} + \frac{B(2x + b)}{ax^2 + bx + c} + \frac{C}{ax^2 + bx + c}$

$$\text{Do đó: } I = \int \left[\frac{A}{x - \alpha} + \frac{B(2ax + b)}{ax^2 + bx + c} + \frac{C}{ax^2 + bx + c} \right] dx$$

$$= A \ln|x - \alpha| + B \ln|ax^2 + bx + c| + C \int \frac{dx}{ax^2 + bx + c}$$

Trong đó tích phân $J = \int \frac{dx}{ax^2 + bx + c}$ được xác định bằng phép đổi biến $x = \text{tgt}$ với

$$t \in \left(-\frac{\pi}{2}; \frac{\pi}{2} \right).$$

Tổng quát: Tính tích phân bất định:

$$I = \int \frac{P(x)dx}{(x - \alpha)(ax^2 + bx + c)}, \text{ với } a \neq 0 \text{ và bậc của } P(x) \text{ lớn hơn 2.}$$

Ta thực hiện theo các bước sau:

– *Bước 1:* Thực hiện phép chia đa thức $P(x)$ cho $(x - \alpha)(ax^2 + bx + c)$ ta được:

$$\frac{P(x)}{(x - \alpha)(ax^2 + bx + c)} = Q(x) + \frac{a_1x^2 + b_1x + c_1}{(x - \alpha)(ax^2 + bx + c)}$$

– *Bước 2:* Khi đó: $I = \int Q(x)dx + \int \frac{(a_1x^2 + b_1x + c_1)dx}{(x - \alpha)(ax^2 + bx + c)}$

Ví dụ 8: Tính tích phân bất định: $I = \int \frac{(x^2 + 2x - 2)dx}{x^3 + 1}$

Giải:

$$\begin{aligned} \text{Biến đổi: } \frac{x^2 + 2x - 2}{x^3 + 1} &= \frac{x^2 + 2x - 2}{(x + 1)(x^2 - x + 1)} = \frac{A}{x + 1} + \frac{B(2x - 1)}{x^2 - x + 1} + \frac{C}{x^2 - x + 1} \\ &= \frac{(A + 2B)x^2 - (A - B - C)x + A - B + C}{x^3 + 1} \end{aligned}$$

$$\text{Đồng nhất đẳng thức, ta được: } \begin{cases} A + 2B = 1 \\ -A + B + C = 2 \\ A - B + C = -2 \end{cases} \Leftrightarrow \begin{cases} A = -1 \\ B = 1 \\ C = 0 \end{cases}$$

$$\text{Khi đó: } \frac{x^2 + 2x - 2}{x^3 + 1} = -\frac{1}{x + 1} + \frac{2x - 1}{x^2 - x + 1}$$

$$\text{Do đó: } I = \int \left(-\frac{1}{x + 1} + \frac{2x - 1}{x^2 - x + 1} \right) dx = -\ln|x + 1| + \ln|x^2 - x + 1| + C = \ln \left| \frac{x^2 - x + 1}{x + 1} \right| + C$$

Dạng 5: Tính tích phân bất định: $I = \int \frac{dx}{(x + a)^2(x + b)^2}$, với $a \neq b$

PHƯƠNG PHÁP CHUNG

Sử dụng đồng nhất thức:

$$\left[\frac{(x+a)-(x+b)}{a-b} \right] = 1,$$

$$\begin{aligned} \frac{1}{(x+a)^2(x+b)^2} &= \left[\frac{(x+a)-(x+b)}{(a-b)(x+a)(x+b)} \right]^2 = \frac{1}{(a-b)^2} \left[\frac{1}{x+b} - \frac{1}{x+a} \right]^2 \\ &= \frac{1}{(a-b)^2} \left[\frac{1}{(x-b)^2} - \frac{2}{(x+a)(x+b)} + \frac{1}{(x+a)^2} \right] \\ &= \frac{1}{(a-b)^2} \left[\frac{1}{(x+b)^2} - \frac{2}{a-b} \cdot \frac{(x+a)-(x-b)}{(x+b)(x+a)} + \frac{1}{(x+a)^2} \right] \\ &= \frac{1}{(a-b)^2} \left[\frac{1}{(x+b)^2} - \frac{2}{a-b} \left(\frac{1}{x+b} - \frac{1}{x+a} \right) + \frac{1}{(x+a)^2} \right] \end{aligned}$$

ta được:

$$\begin{aligned} I &= \frac{1}{(a-b)^2} \left[\int \frac{1}{(x+b)^2} - \frac{2}{a-b} \left(\int \frac{1}{x+b} - \int \frac{1}{x+a} + \int \frac{1}{(x+a)^2} \right) \right] \\ &= \frac{1}{(a-b)^2} \left[-\frac{1}{x+a} - \frac{2}{a-b} (\ln|x+b| - \ln|x+a|) - \frac{1}{x+a} \right] + C \\ &= \frac{1}{(a-b)^2} \left[\frac{2}{a-b} \ln \left| \frac{x+a}{x+b} \right| - \frac{2x+a+b}{(x+b)(x+a)} \right] + C. \end{aligned}$$

Ví dụ 9: Tính tích phân bất định: $I = \int \frac{dx}{(x+3)^2(x+1)^2}$

Giải:

Sử dụng đồng nhất thức:

$$\left[\frac{(x+3)-(x+1)}{2} \right] = 1,$$

$$\begin{aligned} \frac{1}{(x+3)^2(x+1)^2} &= \left[\frac{(x+3)-(x+1)}{2(x+3)(x+1)} \right]^2 = \frac{1}{4} \left[\frac{1}{x+1} - \frac{1}{x+3} \right]^2 \\ &= \frac{1}{4} \left[\frac{1}{(x+1)^2} - \frac{2}{(x+1)(x+3)} + \frac{1}{(x+3)^2} \right] = \frac{1}{4} \left[\frac{1}{(x+1)^2} - \frac{(x+3)-(x+1)}{(x+1)(x+3)} + \frac{1}{(x+3)^2} \right] \\ &= \frac{1}{4} \left[\int \frac{dx}{(x+1)^2} - \int \frac{dx}{x+1} + \int \frac{dx}{x+3} + \int \frac{dx}{(x+3)^2} \right] \\ &= \frac{1}{4} \left[-\frac{1}{x+1} - \ln|x+1| + \ln|x+3| - \frac{1}{x+3} \right] + C = \frac{1}{4} \left[\ln \left| \frac{x+3}{x+1} \right| - \frac{2x+4}{(x+1)(x+3)} \right] + C. \end{aligned}$$

Dạng 6: Tính tích phân bất định: $I = \int \frac{P(x)}{Q(x)} dx$

PHƯƠNG PHÁP CHUNG

Giả sử cần xác định: $I = \int \frac{P(x)}{Q(x)}$ bằng phương pháp hệ số bất định.

Ta thực hiện theo các bước sau:

– **Bước 1:** Phân tích $Q(x)$ thành các đa thức bất khả quy, giả sử là:

$$Q(x) = A^n(x) \cdot B^m(x) \cdot C^k(x), \text{ với } n, m, k \in \mathbb{N}.$$

trong đó $A(x), B(x), C(x)$ là đa thức bậc hai hoặc bậc nhất.

– **Bước 2:** Khi đó ta phân tích:

$$\begin{aligned} \frac{P(x)}{Q(x)} &= D(x) + \frac{E(x)}{A^n(x) \cdot B^m(x) \cdot C^k(x)} \\ &= D(x) + \sum_{i=1}^n \left[\frac{a_1^i \cdot A'(x)}{A^i(x)} + \frac{a_2^i}{A^i(x)} \right] + \sum_{j=1}^m \left[\frac{b_1^j \cdot B'(x)}{B^j(x)} + \frac{b_2^j}{B^j(x)} \right] + \sum_{t=1}^k \left[\frac{c_1^t \cdot C'(x)}{C^t(x)} + \frac{c_2^t}{C^t(x)} \right] \end{aligned}$$

Xác định được các hệ số $a_1^i, a_2^i, b_1^j, b_2^j, c_1^t, c_2^t$ bằng phương pháp hệ số bất định.

– **Bước 3:** Xác định:

$$I = \int D(x) dx + \sum_{i=1}^n \int \left[\frac{a_1^i \cdot A'(x)}{A^i(x)} + \frac{a_2^i}{A^i(x)} \right] + \sum_{j=1}^m \int \left[\frac{b_1^j \cdot B'(x)}{B^j(x)} + \frac{b_2^j}{B^j(x)} \right] + \sum_{t=1}^k \int \left[\frac{c_1^t \cdot C'(x)}{C^t(x)} + \frac{c_2^t}{C^t(x)} \right]$$

Ví dụ 10: Tính tích phân bất định: $I = \int \frac{x^3 - 3x^2 + x + 6}{x^3 - 5x^2 + 6x} dx.$

Giải:

Ta có:

$$\frac{x^3 - 3x^2 + x + 6}{x^3 - 5x^2 + 6x} = 1 + \frac{2x^2 - 5x + 6}{x^3 - 5x^2 + 6x} = 1 + \frac{2x^2 - 5x + 6}{x(x-2)(x-3)} = 1 + \frac{a}{x} + \frac{b}{x-2} + \frac{c}{x-3}.$$

Ta được hằng đẳng thức: $2x^2 - 5x + 6 = a(x-3)(x-2) + bx(x-3) + cx(x-2)$ (1)

Để xác định a, b, c trong (1) ta có thể lựa chọn một trong hai cách sau:

• **Cách 1:** Phương pháp đồng nhất hệ số

Khai triển vế phải của (1) và sắp xếp đa thức theo thứ tự bậc lùi dần, ta có:

$$2x^2 - 5x + 6 = (a + b + c)x^2 - (5a + 3b + 2c)x + 6a$$

$$\text{Đồng nhất đẳng thức, ta được: } \begin{cases} a + b + c = 2 \\ 5a + 3b + 2c = 5 \\ 6a = 6 \end{cases} \Leftrightarrow \begin{cases} a = 1 \\ b = -2 \\ c = 3 \end{cases}$$

• **Cách 2:** Phương pháp trị số riêng:

$$\text{Lần lượt thay } x = 0, x = 2, x = 3 \text{ vào hai vế của (1) ta được hệ: } \begin{cases} a = 1 \\ b = -2 \\ c = 3 \end{cases}$$

$$\text{Khi đó: } \frac{x^3 - 3x^2 + x + 6}{x^3 - 5x^2 + 6x} = 1 + \frac{1}{x} - \frac{2}{x-2} + \frac{3}{x-3}$$

$$\text{Do đó: } I = \int \left(1 + \frac{1}{x} - \frac{2}{x-2} + \frac{3}{x-3} \right) dx = x + \ln|x| - 2\ln|x-2| + 3\ln|x-3| + C.$$

$$\text{Ví dụ 11: Tính tích phân bất định: } I = \int \frac{7x-4}{x^3-3x+2} dx.$$

Giải:

$$\begin{aligned} \text{Ta có: } \frac{7x-4}{x^3-3x+2} &= \frac{7x-4}{(x+2)(x-1)^2} = \frac{a}{(x-1)^2} + \frac{b}{x-1} + \frac{c}{x+2} \\ &= \frac{(b+c)x^2 + (a+b-2c)x + 2a-2b+c}{(x-2)(x-1)^2} \end{aligned}$$

$$\text{Ta được hằng đẳng thức: } 7x-4 = a(x+2) + b(x-1)(x+2) + c(x-1)^2 \quad (1)$$

Để xác định a, b, c trong (1) ta có thể lựa chọn một trong hai cách sau:

- Cách 1: Phương pháp đồng nhất hệ số:

Khai triển vế phải của (1) và sắp xếp đa thức theo thứ tự bậc lùi dần, ta có:

$$7x-4 = (b+c)x^2 + (a+b-2c)x + 2a-2b+c.$$

$$\text{Đồng nhất đẳng thức, ta được: } \begin{cases} b+c=0 \\ a+b-2c=7 \\ 2a-2b+c=-4 \end{cases} \Leftrightarrow \begin{cases} a=1 \\ b=2 \\ c=-2 \end{cases}$$

- Cách 2: Phương pháp trị số riêng:

$$\text{Lần lượt thay } x=0, x=2, x=3 \text{ vào hai vế của (1) ta được hệ: } \begin{cases} a=1 \\ b=2 \\ c=-2 \end{cases}$$

$$\text{Khi đó: } \frac{7x-4}{x^3-3x+2} = \frac{1}{(x-1)^2} + \frac{2}{x-1} - \frac{2}{x+2}.$$

$$\text{Do đó: } I = \int \left[\frac{1}{(x-1)^2} + \frac{2}{x-1} - \frac{2}{x+2} \right] dx = -\frac{1}{x-1} + 2\ln|x-1| - 2\ln|x+2| + C.$$

$$\text{Ví dụ 12: Tính tích phân bất định: } I = \int \frac{x^3 - x^2 - 4x - 1}{x^4 + x^3}$$

Giải:

$$\begin{aligned} \text{Ta có: } \frac{x^3 - x^2 - 4x - 1}{x^4 - x^3} &= \frac{x^3 - x^2 - 4x - 1}{x^3(x+1)} = \frac{a}{x^3} + \frac{b}{x^2} + \frac{c}{x} + \frac{d}{x+1} \\ &= \frac{(c+d)x^3 + (b-c)x^2 + (a+b)x + a}{x^3(x+1)} \end{aligned}$$

Đồng nhất đẳng thức, ta được:
$$\begin{cases} c+d=1 \\ b+c=-1 \\ a+b=-4 \\ a=-1 \end{cases} \Leftrightarrow \begin{cases} a=-1 \\ b=-3 \\ c=2 \\ d=-1 \end{cases}$$

Khi đó:
$$\frac{x^3 - x^2 - 4x - 1}{x^4 + x^3} = -\frac{1}{x^3} - \frac{3}{x^2} + \frac{2}{x} - \frac{1}{x+1}.$$

Do đó:
$$I = \int \left(-\frac{1}{x^3} - \frac{3}{x^2} + \frac{2}{x} - \frac{1}{x+1} \right) dx = \frac{1}{2x^2} + \frac{3}{x} + 2\ln|x| - \ln|x+1| + C.$$

3. PHƯƠNG PHÁP ĐỔI BIẾN

Bài toán 3: Xác định nguyên hàm các hàm hữu tỉ bằng phương pháp đổi biến

PHƯƠNG PHÁP CHUNG

Nếu tích phân cần xác định có dạng:
$$I = \int \frac{x^{k-1} \cdot P(x^k) dx}{Q(x^k)}.$$

Ta thực hiện theo các bước sau:

- **Bước 1:** Đặt $t = x^k$, suy ra : $dt = kx^{k-1} dx$,

Khi đó:
$$I = \frac{1}{k} \int \frac{P_1(t) dt}{Q_1(t)} \quad (1)$$

Trong đó $P_1(x)$, $Q_1(x)$ là đa thức có bậc nhỏ hơn $P(x)$ và $Q(x)$.

- **Bước 2:** Tính tích phân trong (1)

Chú ý: Ta nhận thấy sự mở rộng tự nhiên với dạng:
$$I = \int \frac{\varphi'(x) \cdot P[\varphi(x)] dx}{Q[\varphi(x)]}$$

trong đó $\varphi(x)$ là một đa thức bậc k của x .

Khi đó đặt $t = \varphi(x)$.

Ví dụ 13: Tính tích phân bất định:
$$I = \int \frac{x^3 dx}{(x^8 - 4)^2}.$$

Giải:

Đặt $t = x^4$

Suy ra: $dt = 4x^3 dx$ & $\frac{x^3 dx}{(x^8 - 4)^2} = \frac{1}{4} \cdot \frac{dt}{(t^2 - 4)^2}$

Khi đó:
$$I = \frac{1}{4} \int \frac{dt}{(t^2 - 4)^2}$$

Sử dụng đồng nhất thức: $1 = \frac{1}{16} [(t+2) - (t-2)]^2$

Ta được:
$$I = \frac{1}{64} \int \frac{[(t+2) - (t-2)]^2}{(t^2 - 4)^2} dt = \frac{1}{64} \int \left[\frac{1}{(t-2)^2} - \frac{2}{t^2 - 4} + \frac{1}{(t+2)^2} \right] dt$$

$$= \frac{1}{64} \left[-\frac{1}{t-2} - \frac{1}{2} \ln \left| \frac{t-2}{t+2} \right| - \frac{1}{t+2} \right] + C$$

$$= -\frac{1}{64} \left(\frac{2t}{t^2-4} - \frac{1}{2} \ln \left| \frac{t-2}{t+2} \right| \right) + C = -\frac{1}{64} \left(\frac{2x^4}{x^8-4} - \frac{1}{2} \ln \left| \frac{x^4-2}{x^4+2} \right| \right) + C$$

Ví dụ 14: Tính tích phân bất định: $I = \int \frac{(2x+1)dx}{x^4+2x^3+3x^2+2x-3}$

Giải:

Biến đổi I về dạng: $I = \int \frac{(2x+1)dx}{(x^2+x+1)^2-4}$

Đặt $t = x^2 + x + 1$. Suy ra: $dt = (2x+1)dx$ & $\frac{(2x+1)dx}{(x^2+x+1)^2-4} = \frac{dt}{t^2-4}$.

Khi đó: $I = \int \frac{dt}{t^2-4} = \ln \left| \frac{t-2}{t+2} \right| + C = \ln \left| \frac{x^2+x-1}{x^2+x+3} \right| + C$.

Ví dụ 15: Tính tích phân bất định: $I = \int \frac{x^2-1}{x^4+1} dx$.

Giải:

Biến đổi I về dạng: $I = \int \frac{1-\frac{1}{x^2}}{\frac{1}{x^2}+x^2} dx = \int \frac{1-\frac{1}{x^2}}{\left(x+\frac{1}{x}\right)^2-2} dx$.

Đặt $t = x + \frac{1}{x}$. Suy ra: $dt = \left(1 - \frac{1}{x^2}\right) dx$ & $\frac{1-\frac{1}{x^2}}{\left(x+\frac{1}{x}\right)^2-2} = \frac{dt}{t^2-2}$

Khi đó: $I = \int \frac{dt}{t^2-2} = \frac{1}{2\sqrt{2}} \ln \left| \frac{t-2}{t+2} \right| + C = \frac{1}{2\sqrt{2}} \ln \left| \frac{x+\frac{1}{x}-\sqrt{2}}{x+\frac{1}{x}+\sqrt{2}} \right| + C$

$$= \frac{1}{2\sqrt{2}} \ln \left| \frac{x^2-x\sqrt{2}+1}{x^2+x\sqrt{2}+1} \right| + C$$

4. SỬ DỤNG PHƯƠNG PHÁP TÍCH PHÂN TỪNG PHẦN

Phương pháp này cho dù ít được sử dụng đối với các hàm số hữu tỉ, tuy nhiên trong những trường hợp riêng nó lại tỏ ra khá hiệu quả.

Bài toán 4: Xác định nguyên hàm các hàm hữu tỉ bằng phương pháp tích phân từng phần

PHƯƠNG PHÁP CHUNG

Nếu tích phân cần xác định có dạng: $I = \int \frac{P(x)Q'(x)dx}{Q^n(x)}$

Ta thực hiện theo các bước sau:

- **Bước 1:** Đặt $\begin{cases} u = P(x) \\ dv = \frac{Q'(x)dx}{Q^n(x)} \end{cases} \Rightarrow \begin{cases} du \\ v \end{cases}$
- **Bước 2:** Khi đó: $I = uv - \int vdu$.

Ví dụ 16: Tính tích phân bất định: $I = \int \frac{x^4 dx}{(x^2 - 1)^3}$

Giải:

Biến đổi I về dạng: $I = \int \frac{x^3 \cdot x dx}{(x^2 - 1)^3}$

$$\text{Đặt: } \begin{cases} u = x^3 \\ dv = \frac{x dx}{(x^2 - 1)^3} \end{cases} \Rightarrow \begin{cases} du = 3x^2 dx \\ v = \frac{1}{4(x^2 - 1)^2} \end{cases}$$

$$\text{Khi đó: } I = \frac{x^3}{4(x^2 - 1)^2} + \frac{3}{4} \int \frac{x^2 dx}{(x^2 - 1)^2} \quad (1)$$

Xét tích phân:

$$\begin{aligned} J &= \int \frac{x^2 dx}{(x^2 - 1)^2} = \frac{1}{4} \int \frac{[(x+1) + (x-1)]^2 dx}{(x^2 - 1)^2} = \frac{1}{4} \int \left[\frac{1}{(x-2)^2} + \frac{2}{x^2 - 1} + \frac{1}{(x+1)^2} \right] dx \\ &= \frac{1}{4} \left(-\frac{1}{x-1} + \ln \left| \frac{x-1}{x+1} \right| - \frac{1}{x+1} \right) + C = \frac{1}{4} \left(\ln \left| \frac{x-1}{x+1} \right| - \frac{2x}{x^2 - 1} \right) + C \quad (2) \end{aligned}$$

$$\text{Thay (2) vào (1), ta được: } I = -\frac{x^3}{4(x^2 - 1)^2} + \frac{3}{16} \left(\ln \left| \frac{x-1}{x+1} \right| - \frac{2x}{x^2 - 1} \right) + C.$$

Chú ý: Để xác định tích phân J chúng ta cũng có thể tiếp tục sử dụng tích phân từng phần như sau:

$$\text{Đặt: } \begin{cases} u = x \\ dv = \frac{x dx}{(x^2 - 1)^2} \end{cases} \Rightarrow \begin{cases} du = dx \\ v = -\frac{1}{2(x^2 - 1)} \end{cases}$$

$$\text{Khi đó: } J = -\frac{x}{2(x^2 - 1)} + \frac{1}{2} \int \frac{dx}{x^2 - 1} = -\frac{x}{2(x^2 - 1)} + \frac{1}{4} \ln \left| \frac{x-1}{x+1} \right|.$$

5. SỬ DỤNG CÁC PHƯƠNG PHÁP KHÁC NHAU

Trong phần này chúng ta sẽ đi xem xét một vài bài toán được giải bằng các phương pháp khác nhau và mục đích quan trọng nhất là cần học được phương pháp suy luận qua mỗi ví dụ.

Ví dụ 17: Tính tích phân bất định: $I = \int \frac{x^2 - 3}{x(x^4 + 3x^2 + 2)} dx.$

Giải:

Đặt $t = x^2$. Suy ra: $dt = 2x dx$ & $x^3(2 - 3x^2) dx = \frac{t-3}{t(t+1)(t+2)} dt.$

Khi đó: $I = \int \frac{t-3}{t(t-1)(t+2)} dt$

Ta có: $\frac{t-3}{t(t+1)(t-2)} = \frac{a}{t} + \frac{b}{t+1} + \frac{c}{t+2} = \frac{(a+b+c)t^2 + (2a+2b+c)t + 2a}{t(t+1)(t+2)}$

Đồng nhất đẳng thức, ta được: $\begin{cases} a+b+c=0 \\ 3a+2b+c=1 \\ 2a=-3 \end{cases} \Leftrightarrow \begin{cases} a=-3/2 \\ b=4 \\ c=-5/2 \end{cases}$

Khi đó: $\frac{t-3}{t(t+1)(t+2)} = -\frac{3}{2} \frac{1}{t} + \frac{4}{t+1} - \frac{5}{2} \frac{1}{t+2}$

Do đó: $I = \int \left(-\frac{3}{2} \frac{1}{t} + \frac{4}{t+1} - \frac{5}{2} \frac{1}{t+2} \right) dt = -\frac{3}{2} \ln|t| + 4 \ln|t+1| - \frac{5}{2} \ln|t+2| + C$
 $= -\frac{3}{2} \ln(x^2) + 4 \ln(x^2+1) - \frac{5}{2} \ln(x^2+2) + C.$

Ví dụ 18: Tính tích phân bất định: $I = \int \frac{dx}{t(x^6+1)^2}.$

Giải:

Đặt $t = x^3$. Suy ra: $dt = 3x^2 dx$ & $\frac{dx}{x(x^6+1)^2} = \frac{1}{3} \cdot \frac{dt}{t(t^2+1)^2}$

Khi đó: $I = \frac{1}{3} \int \frac{dt}{t(t^2+1)^2}$

Ta có: $\frac{1}{t(t^2+1)^2} = \frac{a}{t} + \frac{bt}{t^2+1} + \frac{ct}{(t^2+1)^2} = \frac{(a+b)t^4 + (2a+b+c)t^2 + a}{t(t^2+1)^2}$

Đồng nhất, ta được: $\begin{cases} a+b=0 \\ 2a+b+c=0 \\ a=1 \end{cases} \Leftrightarrow \begin{cases} a=1 \\ b=-1 \\ c=-1 \end{cases} \Rightarrow \frac{dt}{t(t^2+1)^2} = \frac{1}{t} - \frac{t}{t^2+1} - \frac{t}{(t^2+1)^2}.$

Do đó: $I = \int \left[\frac{1}{t} - \frac{t}{t^2+1} - \frac{t}{(t^2+1)^2} \right] dt = \ln|t| - \frac{1}{2} \ln|t^2+1| + \frac{1}{2} \cdot \frac{1}{t^2+1} + C$
 $= \frac{1}{2} \left(\ln \frac{t^2}{t^2+1} + \frac{1}{t^2+1} \right) + C = \frac{1}{2} \left(\ln \frac{x^6}{x^6+1} + \frac{1}{x^6+1} \right) + C.$

Ví dụ 19: Tính tích phân bất định: $I = \int \frac{1-x^4}{x(1+x^4)} dx$.

Giải:

Đặt $t = x^4$. Suy ra: $dt = 4x^3 dx$ & $\frac{1-x^4}{x(1+x^4)} = \frac{1}{4} \cdot \frac{1-t}{t(1+t)}$

Khi đó: $I = \frac{1}{4} \int \frac{1-t}{t(1+t)} dt$

Ta có: $\frac{1-t}{t(1+t)} = \frac{a}{t} + \frac{b}{t+1} = \frac{(a+b)t+a}{t(t^2+1)^2}$

Đồng nhất đẳng thức, ta được: $\begin{cases} a+b=-1 \\ a=1 \end{cases} \Leftrightarrow \begin{cases} a=1 \\ b=-2 \end{cases} \Rightarrow \frac{1-t}{t(1+t)} = \frac{1}{t} - \frac{2}{t+1}$

Do đó: $I = \int \left(\frac{1}{t} - \frac{2}{t+1} \right) dt = \ln|t| - 2\ln|t+1| + C = \ln \frac{|t|}{(t+1)^2} + C = \ln \frac{x^4}{(x^4+1)^2} + C$.

Ví dụ 20: Tính tích phân bất định: $I = \int \frac{(x^3-1)dx}{x(x^3-4)(x^4-4x+1)}$.

Giải:

Biến đổi I về dạng: $I = \int \frac{(x^3-1)dx}{(x^4-4x)(x^4-4x+1)}$

Sử dụng đồng nhất thức: $1 = (x^4-4x+1)(-x^4-4x)$

Ta được: $I = \int \frac{[(x^4-4x+1) - (x^4-4x)](x^3-1)dx}{(x^4-4x)(x^4-4x+1)} = \int \frac{(x^3-1)dx}{x^4-4x} - \int \frac{(x^3-1)dx}{x^4-4x+1}$
 $= \frac{1}{4} (\ln|x^4-4x| - \ln|x^4-4x+1|) + C = \frac{1}{4} \ln \left| \frac{x^4-4x}{x^4-4x+1} \right| + C$

Ví dụ 21: Tính tích phân bất định: $I = \int \frac{x^2-1}{x^4+2x^3-x^2+2x+1} dx$.

Giải:

Chia cả tử và mẫu của biểu thức dưới dấu tích phân cho $x^2 \neq 0$, ta được:

$$I = \int \frac{1 - \frac{1}{x^2}}{x^2 + 2x - 1 + \frac{2}{x} + \frac{1}{x^2}} dx = \int \frac{d\left(x + \frac{1}{x}\right)}{\left(x + \frac{1}{x}\right)^2 + 2\left(x + \frac{1}{x}\right) - 3} = \int \frac{d\left(x + \frac{1}{x} + 1\right)}{\left(x + \frac{1}{x} + 1\right)^2 - 4}$$

$$= \frac{1}{4} \ln \left| \frac{x + \frac{1}{x} + 1 - 2}{x + \frac{1}{x} + 1 + 2} \right| + C = \frac{1}{4} \ln \left| \frac{x^2 - x + 1}{x^2 + 3x + 1} \right| + C$$

BÀI TẬP**Bài 20.** Tính tích phân sau:

$$a/ \int \frac{dx}{4x^2 + 8x + 3}; \quad b/ \int \frac{dx}{x^2 - 7x + 10}; \quad c/ \int \frac{dx}{3x^2 - 2x - 1}.$$

$$\underline{ĐS}: a/ \frac{1}{4} \ln \left| \frac{2x+1}{2x+3} \right| + C; \quad b/ \frac{1}{3} \ln \left| \frac{x-5}{x-2} \right| + C; \quad c/ \frac{1}{4} \ln \left| \frac{3x+3}{3x+1} \right| + C.$$

Bài 21. Tính các tích phân sau:

$$a/ \int \frac{2x-7}{x^2-3x+2} dx; \quad b/ \int \frac{5x-7}{x^2-3x+2} dx; \quad c/ \int \frac{2x+7}{x^2+5x+6} dx; \quad d/ \int \frac{2x+5}{9x^2-6x+1} dx;$$

$$\underline{ĐS}: \quad a/ \quad 5 \ln|x-1| - 3 \ln|x-2| + C; \quad b/ \quad 5 \ln|x+1| - \frac{9}{2} \ln \left| \frac{x-1}{x+1} \right| + C;$$

$$c/ \quad 3 \ln|x+2| - \ln|x+3| + C; \quad d/ \quad \frac{2}{9} \ln|3x-1| - \frac{17}{9} \cdot \left(\frac{1}{3x-1} \right) + C.$$

Bài 22. Tính các tích phân sau:

$$a/ \int \frac{x dx}{(x+1)(2x+1)}; \quad b/ \int \frac{2x^2 + 41x - 91}{(x-1)(x^2 - x - 12)} dx; \quad c/ \int \frac{dx}{6x^3 - 7x^2 - 3x};$$

$$d/ \int \frac{x^3 - 1}{4x^3 - x} dx; \quad e/ \int \frac{(x^3 - 3x + 2) dx}{x(x^2 + 2x + 1)}; \quad f/ \int \frac{(x+2)^2 dx}{x(x^2 - 2x + 1)}.$$

$$\underline{ĐS}: \quad a/ \ln|x+1| - \frac{1}{2} \ln \left| x + \frac{1}{2} \right| + C; \quad b/ 4 \ln|x-1| + 5 \ln|x-4| + 7 \ln|x+3| + C;$$

$$c/ -\frac{1}{3} \ln|x| + \frac{2}{33} \ln \left| x - \frac{3}{2} \right| + \frac{3}{11} \ln \left| x + \frac{1}{3} \right| + C;$$

$$d/ \frac{1}{4} x + \ln|x| - \frac{7}{16} \ln \left| x - \frac{1}{2} \right| - \frac{9}{16} \ln \left| x + \frac{1}{2} \right| + C;$$

$$e/ x + 2 \ln|x| + 4 \ln|x+1| - \frac{4}{x+1} + C; \quad f/ 4 \ln|x| - 2 \ln|x-1| - \frac{9}{x-1} + C.$$

Bài 23. Tính các tích phân sau:

$$a/ \int \frac{x dx}{x^4 - 3x^2 + 2}; \quad b/ \int \frac{x^7 dx}{(x^4 + 1)^2}; \quad c/ \int \frac{x dx}{x^4 - 2x^2 - 1}; \quad d/ \int \frac{x^5 dx}{x^6 - x^3 - 2}; \quad e/ \int \frac{2 dx}{x(x^2 + 1)};$$

$$f/ \int \frac{x^5 dx}{x^6 - x^3 - 2}; \quad g/ \int \frac{dx}{x(x^{10} + 1)^2}; \quad h/ \int \frac{x^2 - 1}{x^4 + 1} dx; \quad i/ \int \frac{x^3}{(x^2 + 1)^2} dx; \quad k/ \int \frac{x^2 dx}{(1-x)^{10}}.$$

$$\underline{ĐS}: \quad a/ \quad \frac{1}{2} \ln \left| \frac{x^2 - 2}{x^2 - 1} \right| + C; \quad b/ \quad \frac{1}{4} \left(\ln|x^4 - 1| + \frac{1}{x^4 + 1} \right) + C;$$

$$c/ \quad \frac{1}{4\sqrt{2}} \ln \left| \frac{x^2 - (1 + \sqrt{2})}{x^2 - (1 - \sqrt{2})} \right| + C; \quad d/ \quad \frac{1}{6} \ln|x^6 - x^3 - 2| + \frac{1}{18} \ln \left| \frac{x^3 - 2}{x^3 + 1} \right| + C;$$

$$\begin{array}{ll}
 \text{e/} & \ln \left| \frac{x^2}{x^2+1} \right| + C; & \text{f/} & \frac{1}{8} \ln \left| \frac{x^2}{x^2+4} \right| + C; \\
 \text{g/} & \frac{1}{9} \ln \left(\frac{x^{10}}{x^{10}+1} \right) + \frac{9}{x^{10}+1} + C; & \text{h/} & \frac{1}{2\sqrt{2}} \ln \left[\frac{x + \frac{1}{x} - \sqrt{2}}{x + \frac{1}{x} + \sqrt{2}} \right] + C; \\
 \text{i/} & \frac{1}{2} \left[\ln(x^2+1) + \frac{1}{x^2+1} \right] + C; & \text{k/} & -\frac{1}{7(x-1)^7} - \frac{1}{4(x-1)^8} - \frac{1}{9(x-1)^9} + C.
 \end{array}$$

Bài 24. Cho hàm số $f(x) = \frac{2x^2 + 2x + 5}{x^2 - 3x + 2}$

a/ Tìm m, n, p để $f(x) = \frac{m}{(x-1)^2} + \frac{n}{x-1} + \frac{p}{x+2}$

b/ Tìm họ nguyên hàm của $f(x)$ (ĐHTM_1994)

ĐS: a/ $m = 3; n = 1; p = 1.$ b/ $\ln|(x-1)(x+2)| - \frac{3}{x-1} + C.$

Bài 25. Tìm họ nguyên hàm của các hàm số:

a/ $f(x) = \frac{x^4 - 2}{x^3 - x};$ b/ $\frac{1}{2} \ln \left| \frac{x^2 - 1}{x^2} \right| + C.$ (ĐHTM_1994)

ĐS: a/ $\frac{1}{2}x^2 + 2 \ln|x| - \frac{1}{2} \ln|x^2 - 1| + C;$ b/ $\frac{1}{2} \ln \left| \frac{x^2 - 1}{x^2} \right| + C.$

Bài 26. Cho hàm số $y = \frac{3x^2 + 3x + 3}{x^3 - 3x + 2}.$

a/ Xác định các hằng số a, b, c để $y = \frac{a}{(x-1)^2} + \frac{b}{x-1} + \frac{c}{x-2}.$

b/ Tìm họ nguyên hàm của y (ĐHQG-Hà Nội_1995)

ĐS: a/ $a = 3; b = 2; c = 1.$ b/ $-\frac{3}{x-1} + 2 \ln|x-1| + \ln|x+2| + C.$

Bài 27. Tìm họ nguyên hàm của hàm số:

a/ $f(x) = \frac{x^{2001}}{(1+x^2)^{1002}}$ b/ $f(x) = \frac{1}{x(x^{1999} + 2000)}$

c/ $f(x) = \frac{x^2 - 1}{(x^2 + 5x + 1)(x^2 - 3x + 1)}$

ĐS: a/ $\frac{1}{2002} \left(\frac{x^2}{1+x^2} \right)^{1001} + C;$ b/ $\frac{1}{1999-2000} \ln \left| \frac{x^{1999}}{x^{1999} + 2000} \right| + C;$

c/ $\frac{1}{8} \ln \left| \frac{x^2 - 3x + 1}{x^2 - 5x + 1} \right| + C.$

Vấn đề 8: NGUYÊN HÀM CÁC HÀM LƯỢNG GIÁC

Để xác định nguyên hàm các hàm lượng giác ta cần linh hoạt lựa chọn một trong các phương pháp cơ bản sau:

1. Sử dụng các dạng nguyên hàm cơ bản.
2. Sử dụng các phép biến đổi lượng giác đưa về các nguyên hàm cơ bản.
3. Phương pháp đổi biến.
4. Phương pháp tích phân từng phần.

1. SỬ DỤNG CÁC DẠNG NGUYÊN HÀM CƠ BẢN

Bài toán 1: Xác định nguyên hàm các hàm lượng giác bằng việc sử dụng các dạng nguyên hàm cơ bản.

Dạng 1: Tính tích phân bất định: $I = \int \frac{dx}{\sin(x+a)\sin(x+b)}$

PHƯƠNG PHÁP CHUNG

Ta thực hiện theo các bước sau:

- **Bước 1:** Sử dụng đồng nhất thức:

$$1 = \frac{\sin(a-b)}{\sin(a-b)} = \frac{\sin[(x+a)-(x+b)]}{\sin(a-b)}$$

- **Bước 2:** Ta được:

$$\begin{aligned} I &= \int \frac{dx}{\sin(x+a)\sin(x+b)} = \frac{1}{\sin(a-b)} \int \frac{\sin[(x+a)-(x+b)]}{\sin(x+a)\sin(x+b)} dx \\ &= \frac{1}{\sin(a-b)} \int \frac{\sin(x+a)\cos(x+b) - \cos(x+a)\sin(x+b)}{\sin(x+a)\sin(x+b)} dx \\ &= \frac{1}{\sin(a-b)} \left[\int \frac{\cos(x+b)}{\sin(x+b)} dx - \int \frac{\cos(x+a)}{\sin(x+a)} dx \right] \\ &= \frac{1}{\sin(a-b)} [\ln |\sin(x+b)| - \ln |\sin(x+a)|] + C \\ &= \frac{1}{\sin(a-b)} \ln \left| \frac{\sin(x+b)}{\sin(x+a)} \right| + C. \end{aligned}$$

Chú ý: Phương pháp trên cũng được áp dụng cho các dạng tích phân sau:

1. $I = \int \frac{dx}{\cos(x+a)\cos(x+b)}$, sử dụng đồng nhất thức $1 = \frac{\sin(a-b)}{\sin(a-b)}$.
2. $I = \int \frac{dx}{\sin(x+a)\cos(x+b)}$, sử dụng đồng nhất thức $1 = \frac{\cos(a-b)}{\cos(a-b)}$.

Ví dụ 1: Tìm họ nguyên hàm của hàm số $f(x) = \frac{1}{\sin x \cdot \cos\left(x + \frac{\pi}{4}\right)}$.

Giải:

- **Cách 1:** Sử dụng phương pháp trong dạng toán cơ bản

$$\text{Sử dụng đồng nhất thức: } 1 = \frac{\cos \frac{\pi}{4}}{\cos \frac{\pi}{4}} = \frac{\cos\left[\left(x + \frac{\pi}{4}\right) - x\right]}{\frac{\sqrt{2}}{2}} = \sqrt{2} \cos\left[\left(x + \frac{\pi}{4}\right) - x\right].$$

$$\text{Ta được: } F(x) = \sqrt{2} \int \frac{\cos\left[\left(x + \frac{\pi}{4}\right) - x\right]}{\sin x \cdot \cos\left(x + \frac{\pi}{4}\right)} dx = \sqrt{2} \int \frac{\cos\left(x + \frac{\pi}{4}\right) \cos x + \sin\left(x + \frac{\pi}{4}\right) \sin x}{\sin x \cdot \cos\left(x + \frac{\pi}{4}\right)}$$

$$= \sqrt{2} \left[\int \frac{\cos x}{\sin x} dx + \int \frac{\sin\left(x + \frac{\pi}{4}\right)}{\cos\left(x + \frac{\pi}{4}\right)} dx \right]$$

$$= \sqrt{2} \left[\ln |\sin x| - \ln \left| \cos\left(x + \frac{\pi}{4}\right) \right| \right] + C = \sqrt{2} \ln \left| \frac{\sin x}{\cos\left(x + \frac{\pi}{4}\right)} \right| + C$$

- **Cách 2:** Dựa trên đặc thù của hàm $f(x)$

$$\begin{aligned} \text{Ta có: } F(x) &= \sqrt{2} \int \frac{dx}{\sin x \cdot (\cos x - \sin x)} = \sqrt{2} \int \frac{dx}{\sin^2 x (\cot gx - 1)} \\ &= -\sqrt{2} \int \frac{d(\cot gx)}{\cot gx - 1} = -\sqrt{2} \int \frac{d(\cot gx - 1)}{\cot gx - 1} = -\sqrt{2} \ln |\cot gx - 1| + C. \end{aligned}$$

Dạng 2: Tính tích phân bất định: $I = \int \frac{dx}{\sin x + \sin \alpha}$

PHƯƠNG PHÁP CHUNG

Ta thực hiện theo các bước sau:

- **Bước 1:** Biến đổi I về dạng: $I = \int \frac{dx}{\sin x + \sin \alpha} = \frac{1}{2} \int \frac{dx}{\sin \frac{x+\alpha}{2} \cdot \cos \frac{x-\alpha}{2}} \quad (1)$

- **Bước 2:** Áp dụng bài toán 1 để giải (1).

Chú ý: Phương pháp trên cũng được áp dụng cho các dạng tích phân sau:

1. $I = \int \frac{dx}{\sin x + m}$, với $|m| \leq 1$

2. $I = \int \frac{dx}{\cos x + \cos \alpha}$ và $I = \int \frac{dx}{\cos x + m}$, với $|m| \leq 1$.

Ví dụ 2: Tìm họ nguyên hàm của hàm số $f(x) = \frac{1}{2 \sin x + 1}$.

Giải:

Biến đổi $f(x)$ về dạng:

$$f(x) = \frac{1}{2 \left(\sin x + \frac{1}{2} \right)} = \frac{1}{2} \cdot \frac{1}{\sin x + \sin \frac{\pi}{6}} = \frac{1}{4} \cdot \frac{1}{\sin \frac{6x + \pi}{12} \cdot \cos \frac{6x - \pi}{12}} \quad (1)$$

Sử dụng đồng nhất thức: $1 = \frac{\cos \frac{\pi}{6}}{\cos \frac{\pi}{6}} = \frac{\cos \left(\frac{6x + \pi}{12} - \frac{6x - \pi}{12} \right)}{\frac{\sqrt{3}}{2}} = \frac{2}{\sqrt{3}} \cos \left(\frac{6x + \pi}{12} - \frac{6x - \pi}{12} \right)$

$$\begin{aligned} \text{Ta được: } F(x) &= \frac{1}{2\sqrt{3}} \int \frac{\cos \left(\frac{3x + \pi}{12} - \frac{6x - \pi}{12} \right)}{\sin \frac{6x + \pi}{12} \cdot \cos \frac{6x - \pi}{12}} dx \\ &= \frac{1}{2\sqrt{3}} \int \frac{\cos \frac{6x + \pi}{12} \cdot \cos \frac{6x - \pi}{12} + \sin \frac{6x + \pi}{12} \cdot \sin \frac{6x - \pi}{12}}{\sin \frac{6x + \pi}{12} \cdot \cos \frac{6x - \pi}{12}} dx \\ &= \frac{1}{2\sqrt{3}} \left[\int \frac{\cos \frac{6x + \pi}{12}}{\sin \frac{6x + \pi}{12}} dx + \int \frac{\sin \frac{6x - \pi}{12}}{\cos \frac{6x - \pi}{12}} dx \right] \\ &= \frac{1}{2\sqrt{3}} \left[\ln \left| \sin \frac{6x + \pi}{12} \right| - \ln \left| \cos \frac{6x - \pi}{12} \right| \right] + C = \frac{1}{\sqrt{3}} \ln \left| \frac{\sin \frac{6x + \pi}{12}}{\cos \frac{6x - \pi}{12}} \right| + C. \end{aligned}$$

Dạng 3: Tính tích phân bất định: $I = \int \operatorname{tg} x \cdot \operatorname{tg}(x + \alpha) dx$.

PHƯƠNG PHÁP CHUNG

Ta thực hiện theo các bước sau:

- **Bước 1:** Biến đổi I về dạng:

$$\begin{aligned} I &= \int \operatorname{tg} x \cdot \operatorname{tg}(x + \alpha) dx = \int \frac{\sin x \cdot \sin(x + \alpha)}{\cos x \cdot \cos(x + \alpha)} dx \\ &= \int \left(\frac{\cos x \cdot \cos(x + \alpha) + \sin x \cdot \sin(x + \alpha)}{\cos x \cdot \cos(x + \alpha)} - 1 \right) dx \\ &= \int \frac{\cos \alpha dx}{\cos x \cdot \cos(x + \alpha)} - \int dx = \cos \alpha \int \frac{dx}{\cos x \cdot \cos(x + \alpha)} - x \quad (1) \end{aligned}$$

- **Bước 2:** Áp dụng bài toán 1 để giải (1).

Chú ý: Phương pháp trên cũng được áp dụng cho các dạng tích phân sau:

$$1. I = \int \operatorname{tg}(x + \alpha) \cdot \operatorname{cot} g(x + \beta) dx.$$

$$2. I = \int \operatorname{cot} g(x + \alpha) \cdot \operatorname{cot} g(x + \beta) dx.$$

Ví dụ 3: Tìm họ nguyên hàm của hàm số $f(x) = \operatorname{tg}x \cdot \operatorname{tg}\left(x + \frac{\pi}{4}\right)$.

Giải:

$$\text{Biến đổi } f(x) \text{ về dạng: } f(x) = \frac{\sin x \cdot \sin\left(x + \frac{\pi}{4}\right)}{\cos x \cdot \cos\left(x + \frac{\pi}{4}\right)} = \frac{\cos x \cdot \cos\left(x + \frac{\pi}{4}\right) + \sin x \cdot \sin\left(x + \frac{\pi}{4}\right)}{\cos x \cdot \cos\left(x + \frac{\pi}{4}\right)} - 1$$

$$= \frac{\cos \frac{\pi}{4}}{\cos x \cdot \cos\left(x + \frac{\pi}{4}\right)} - 1 = \frac{\sqrt{2}}{2} \cdot \frac{1}{\cos x \cdot \cos\left(x + \frac{\pi}{4}\right)} - 1.$$

$$\text{Khi đó: } F(x) = \frac{\sqrt{2}}{2} \int \frac{dx}{\cos x \cdot \cos\left(x + \frac{\pi}{4}\right)} - \int dx = -x + \frac{\sqrt{2}}{2} \int \frac{dx}{\cos x \cdot \cos\left(x + \frac{\pi}{4}\right)} \quad (1)$$

Để đi xác định $J = \int \frac{dx}{\cos x \cdot \cos\left(x + \frac{\pi}{4}\right)}$ ta lựa chọn một trong hai cách sau:

- **Cách 1:** Sử dụng phương pháp trong dạng toán cơ bản.

$$\text{Sử dụng đồng nhất thức: } 1 = \frac{\sin \frac{\pi}{4}}{\sin \frac{\pi}{4}} = \frac{\sin\left[\left(x + \frac{\pi}{4}\right) - x\right]}{\frac{\sqrt{2}}{2}} = \sqrt{2} \sin\left[\left(x + \frac{\pi}{4}\right) - x\right]$$

Ta được:

$$\begin{aligned} J &= \sqrt{2} \int \frac{\sin\left[\left(x + \frac{\pi}{4}\right) - x\right]}{\cos x \cdot \cos\left(x + \frac{\pi}{4}\right)} dx = \sqrt{2} \int \frac{\sin\left(x + \frac{\pi}{4}\right) \cos x - \cos\left(x + \frac{\pi}{4}\right) \sin x}{\cos x \cdot \cos\left(x + \frac{\pi}{4}\right)} dx \\ &= \sqrt{2} \left[\int \frac{\sin\left(x + \frac{\pi}{4}\right)}{\cos\left(x + \frac{\pi}{4}\right)} dx - \int \frac{\sin x}{\cos x} dx \right] = \sqrt{2} \left[-\ln \left| \cos x \left(x + \frac{\pi}{4}\right) \right| + \ln |\cos x| \right] + C \\ &= \sqrt{2} \ln \left| \frac{\cos x}{\cos\left(x + \frac{\pi}{4}\right)} \right| + C = -\sqrt{2} \ln |1 - \operatorname{tg}x| + C. \end{aligned}$$

- **Cách 2:** Dựa trên đặc thù của hàm dưới dấu tích phân

$$\text{Ta có: } J = \sqrt{2} \int \frac{dx}{\cos x \cdot (\cos x - \sin x)} = \sqrt{2} \int \frac{dx}{\cos^2 x (1 - \operatorname{tg}x)}$$

$$= \sqrt{2} \int \frac{d(\operatorname{tg}x)}{1 - \operatorname{tg}x} = -\sqrt{2} \int \frac{d(1 - \operatorname{tg}x)}{1 - \operatorname{tg}x} = -\sqrt{2} \ln|1 - \operatorname{tg}x| + C$$

Vậy ta được: $F(x) = -x - \ln|1 - \operatorname{tg}x| + C$.

Dạng 4: Tính tích phân bất định: $I = \int \frac{dx}{a \sin x + b \cos x}$

PHƯƠNG PHÁP CHUNG

Ta có thể lựa chọn hai cách biến đổi:

• **Cách 1:** Ta có:

$$\begin{aligned} I &= \frac{1}{\sqrt{a^2 + b^2}} \int \frac{dx}{\sin(x + \alpha)} = \frac{1}{\sqrt{a^2 + b^2}} \int \frac{dx}{2 \sin \frac{x + \alpha}{2} \cos \frac{x + \alpha}{2}} \\ &= \frac{1}{\sqrt{a^2 + b^2}} \int \frac{dx}{2 \operatorname{tg} \frac{x + \alpha}{2} \cos^2 \frac{x + \alpha}{2}} = \frac{1}{\sqrt{a^2 + b^2}} \int \frac{d\left(\operatorname{tg} \frac{x + \alpha}{2}\right)}{\operatorname{tg} \frac{x + \alpha}{2}} \\ &= \frac{1}{\sqrt{a^2 + b^2}} \ln \left| \operatorname{tg} \frac{x + \alpha}{2} \right| + C. \end{aligned}$$

• **Cách 2:** Ta có:

$$\begin{aligned} I &= \frac{1}{\sqrt{a^2 + b^2}} \int \frac{dx}{\sin(x + \alpha)} = \frac{1}{\sqrt{a^2 + b^2}} \int \frac{\sin(x + \alpha) dx}{\sin^2(x + \alpha)} \\ &= -\frac{1}{\sqrt{a^2 + b^2}} \int \frac{d[\cos(x + \alpha)]}{\cos^2(x + \alpha) - 1} = -\frac{1}{2\sqrt{a^2 + b^2}} \ln \left| \frac{\cos(x + \alpha) - 1}{\cos(x + \alpha) + 1} \right| + C. \end{aligned}$$

Chú ý: Chúng ta cũng có thể thực hiện bằng phương pháp đại số hoá với việc đổi biến:

$$t = \operatorname{tg} \frac{x}{2}.$$

Ví dụ 4: Tìm họ nguyên hàm của hàm số $f(x) = \frac{2}{\sqrt{3} \sin x + \cos x}$.

Giải:

$$\begin{aligned} \text{Ta có: } F(x) &= \int \frac{2dx}{\sqrt{3} \sin x + \cos x} = \int \frac{dx}{\sin\left(x + \frac{\pi}{6}\right)} = \int \frac{dx}{2 \sin\left(\frac{x}{2} + \frac{\pi}{12}\right) \cos\left(\frac{x}{2} + \frac{\pi}{12}\right)} \\ &= \int \frac{dx}{2 \operatorname{tg}\left(\frac{x}{2} + \frac{\pi}{12}\right) \cos^2\left(\frac{x}{2} + \frac{\pi}{12}\right)} = \int \frac{d\left[\operatorname{tg}\left(\frac{x}{2} + \frac{\pi}{12}\right)\right]}{\operatorname{tg}\left(\frac{x}{2} + \frac{\pi}{12}\right)} = \ln \left| \operatorname{tg} \left| \frac{x}{2} + \frac{\pi}{12} \right| \right| + C. \end{aligned}$$

Dạng 5: Tính tích phân bất định: $I = \int \frac{a_1 \sin x + b_1 \cos x}{a_2 \sin x + b_2 \cos x} dx$.

PHƯƠNG PHÁP CHUNG

Ta thực hiện theo các bước sau:

- **Bước 1:** Biến đổi : $a_1 \sin x + b_1 \cos x = A(a_2 \sin x + b_2 \cos x) + B(a_2 \cos x - b_2 \sin x)$
- **Bước 2:** Khi đó:

$$I = \int \frac{A(a_2 \sin x + b_2 \cos x) + B(a_2 \cos x - b_2 \sin x)}{a_2 \sin x + b_2 \cos x} dx$$

$$= A \int dx + B \int \frac{a_2 \cos x - b_2 \sin x}{a_2 \sin x + b_2 \cos x} dx = Ax + B \ln |a_2 \sin x + b_2 \cos x| + C$$

Ví dụ 5: Tìm họ nguyên hàm của hàm số $f(x) = \frac{4 \sin x + 3 \cos x}{\sin x + 2 \cos x}$.

Giải:

Biến đổi: $4 \sin x + 3 \cos x = a(\sin x + 2 \cos x) + b(\cos x - 2 \sin x)$

$$= (a - 2b) \sin x + (2a + b) \cos x$$

Đồng nhất đẳng thức, ta được: $\begin{cases} a - 2b = 4 \\ 2a + b = 3 \end{cases} \Leftrightarrow \begin{cases} a = 2 \\ b = -1 \end{cases}$

Khi đó: $f(x) = \frac{2(\sin x + 2 \cos x) - (\cos x - 2 \sin x)}{\sin x + 2 \cos x} = 2 - \frac{\cos x - 2 \sin x}{\sin x + 2 \cos x}$.

Do đó: $F(x) = \int \left(2 - \frac{\cos x - 2 \sin x}{\sin x + 2 \cos x} \right) dx = 2 \int dx - \frac{d(\sin x + 2 \cos x)}{\sin x + 2 \cos x}$

$$= 2x - \ln |\sin x + 2 \cos x| + C$$

Dạng 6: Tính tích phân bất định: $I = \int \frac{a_1 \sin x + b_1 \cos x}{(a_2 \sin x + b_2 \cos x)^2} dx$

PHƯƠNG PHÁP CHUNG

Ta thực hiện theo các bước sau:

- **Bước 1:** Biến đổi : $a_1 \sin x + b_1 \cos x = A(a_2 \sin x + b_2 \cos x) + B(a_2 \cos x - b_2 \sin x)$
- **Bước 2:** Khi đó:

$$I = \int \frac{A(a_2 \sin x + b_2 \cos x) + B(a_2 \cos x - b_2 \sin x)}{(a_2 \sin x + b_2 \cos x)^2} dx$$

$$= A \int \frac{dx}{a_2 \sin x + b_2 \cos x} + B \int \frac{a_2 \cos x - b_2 \sin x}{(a_2 \sin x + b_2 \cos x)^2} dx$$

$$= \frac{A}{\sqrt{a_2^2 + b_2^2}} \int \frac{dx}{\sin(x + \alpha)} - \frac{B}{a_2 \sin x + b_2 \cos x}$$

$$= \frac{A}{\sqrt{a_2^2 + b_2^2}} \ln \left| \operatorname{tg} \frac{x + \alpha}{2} \right| - \frac{B}{a_2 \sin x + b_2 \cos x} + C$$

Trong đó $\sin \alpha = \frac{b_2}{\sqrt{a_2^2 + b_2^2}}$ và $\cos \alpha = \frac{a_2}{\sqrt{a_2^2 + b_2^2}}$

Ví dụ 6: Tìm họ nguyên hàm của hàm số $f(x) = \frac{8\cos x}{2 + \sqrt{3}\sin 2x - \cos 2x}$.

Giải:

$$\text{Biến đổi: } f(x) = \frac{8\cos x}{3\sin^2 x + 2\sqrt{3}\sin x \cos x + \cos^2 x} = \frac{8\cos x}{(\sqrt{3}\sin x + \cos x)^2}$$

$$\text{Giả sử: } 8\cos x = a(\sqrt{3}\sin x + \cos x) + b(\sqrt{3}\cos x - \sin x) = (a\sqrt{3} - b)\sin x + (a + b\sqrt{3})\cos x$$

$$\text{Đồng nhất đẳng thức, ta được: } \begin{cases} a\sqrt{3} - b = 0 \\ a + b\sqrt{3} = \end{cases} \Leftrightarrow \begin{cases} a = 2 \\ b = 2\sqrt{3} \end{cases}$$

$$\text{Khi đó: } f(x) = \frac{2}{\sqrt{3}\sin x + \cos x} - \frac{2\sqrt{3}(\sqrt{3}\cos x - \sin x)}{(\sqrt{3}\sin x + \cos x)^2}$$

$$\begin{aligned} \text{Do đó: } F(x) &= \int \frac{2dx}{\sqrt{3}\sin x + \cos x} - 2\sqrt{3} \int \frac{d(\sqrt{3}\sin x + \cos x)}{(\sqrt{3}\sin x + \cos x)^2} \\ &= \frac{1}{2} \ln \left| \text{tg} \left(\frac{x}{2} + \frac{\pi}{12} \right) \right| - \frac{2\sqrt{3}}{\sqrt{3}\sin x + \cos x} + C. \end{aligned}$$

Chú ý: Trong lời giải trên ta đã tận dụng kết quả trong ví dụ 4 là:

$$\int \frac{2dx}{\sqrt{3}\sin x + \cos x} = \frac{1}{2} \ln \left| \text{tg} \left(\frac{x}{2} + \frac{\pi}{12} \right) \right| + C$$

Dạng 7: Tính tích phân bất định: $I = \int \frac{dx}{a\sin x + b\cos x + c}$

PHƯƠNG PHÁP CHUNG

Ta xét 3 khả năng sau:

1. Nếu $c = \sqrt{a^2 + b^2}$

Ta thực hiện phép biến đổi:

$$\frac{1}{a\sin x + b\cos x + c} = \frac{1}{c[1 + \cos(x - \alpha)]} = \frac{1}{2c} \cdot \frac{1}{\cos^2 \frac{x - \alpha}{2}}$$

$$\text{trong đó } \sin \alpha = \frac{a}{\sqrt{a^2 + b^2}} \text{ và } \cos \alpha = \frac{b}{\sqrt{a^2 + b^2}}$$

$$\text{Khi đó: } I = \frac{1}{2c} \int \frac{dx}{\cos^2 \frac{x - \alpha}{2}} = \frac{1}{c} \int \frac{d\left(\frac{x - \alpha}{2}\right)}{\cos^2 \frac{x - \alpha}{2}} = \frac{1}{2} \text{tg} \frac{x - \alpha}{2} + C.$$

2. Nếu $c = -\sqrt{a^2 + b^2}$

Ta thực hiện phép biến đổi:

$$\frac{1}{a \sin x + b \cos x + c} = \frac{1}{c[1 - \cos(x - \alpha)]} = \frac{1}{2c} \cdot \frac{1}{\sin^2 \frac{x - \alpha}{2}}$$

trong đó $\sin \alpha = \frac{a}{\sqrt{a^2 + b^2}}$ và $\cos \alpha = \frac{b}{\sqrt{a^2 + b^2}}$

Khi đó: $I = \frac{1}{2c} \int \frac{dx}{\sin^2 \frac{x - \alpha}{2}} = \frac{1}{c} \int \frac{d\left(\frac{x - \alpha}{2}\right)}{\sin^2 \frac{x - \alpha}{2}} = \frac{1}{c} \cot g \frac{x - \alpha}{2} + C.$

3. Nếu $c^2 \neq a^2 + b^2$

Ta thực hiện phép đổi biến $t = \operatorname{tg} \frac{x}{2}$.

Khi đó: $dx = \frac{2dt}{1+t^2}$, $\sin x = \frac{2t}{1+t^2}$ & $\cos x = \frac{1-t^2}{1+t^2}$.

Ví dụ 7: Tính tích phân bất định $I = \int \frac{2dx}{2 \sin x - \cos x + 1}$.

Giải:

Đặt: $t = \operatorname{tg} \frac{x}{2}$, ta được: $dt = \frac{1}{2} \cdot \frac{1}{\cos^2 \frac{x}{2}} dx = \frac{1}{2} \left(1 + \operatorname{tg}^2 \frac{x}{2}\right) dx = \frac{1}{2} (1+t^2) dx \Rightarrow dx = \frac{2dt}{1+t^2}$

Khi đó: $I = \int \frac{\frac{4dt}{1+t^2}}{\frac{4t}{1+t^2} - \frac{1-t^2}{1+t^2} + 1} = \int \frac{2dt}{t^2 + 2t} = 2 \int \frac{d(t+1)}{(t+1)^2 - 1} = \ln \left| \frac{t-1}{t+1} \right| + C = \ln \left| \frac{\operatorname{tg} \frac{x}{2} - 1}{\operatorname{tg} \frac{x}{2} + 1} \right| + C$

$= \ln \left| \operatorname{tg} \left(\frac{x}{2} - \frac{\pi}{4} \right) \right| + C.$

Dạng 8: Tính tích phân bất định: $I = \int \frac{a_1 \sin x + b_1 \cos x + c_1}{a_2 \sin x + b_2 \cos x + c_2} dx.$

PHƯƠNG PHÁP CHUNG

Ta thực hiện theo các bước sau:

• **Bước 1:** Biến đổi:

$$a_1 \sin x + b_1 \cos x + c_1 = A(a_2 \sin x + b_2 \cos x + c_2) + B(a_2 \cos x - b_2 \sin x) + C$$

• **Bước 2:** Khi đó:

$$I = \int \frac{A(a_2 \sin x + b_2 \cos x + c_2) + B(a_2 \cos x - b_2 \sin x) + C}{a_2 \sin x + b_2 \cos x + c_2} dx$$

$$= A \int dx + B \int \frac{a_2 \cos x - b_2 \sin x}{a_2 \sin x + b_2 \cos x + c_2} dx + C \int \frac{dx}{a_2 \sin x + b_2 \cos x + c_2}$$

$$= Ax + B \ln |a_2 \sin x + b_2 \cos x + c_2| + C \int \frac{dx}{a_2 \sin x + b_2 \cos x + c_2}$$

trong đó $\int \frac{dx}{a_2 \sin x + b_2 \cos x + c_2}$ được xác định nhờ dạng 4.

Ví dụ 8: Tìm họ nguyên hàm của hàm số $f(x) = \frac{5 \sin x}{2 \sin x - \cos x + 1}$..

Giải:

$$\begin{aligned} \text{Giả sử: } 5 \sin x &= a(2 \sin x - \cos x + 1) + b(2 \cos x + \sin x) + c \\ &= (2a + b) \sin x + (2b - a) \cos x + a + c. \end{aligned}$$

$$\text{Đồng nhất đẳng thức, ta được: } \begin{cases} 2a + b = 5 \\ 2b - a = 0 \\ a + c = 0 \end{cases} \Leftrightarrow \begin{cases} a = 2 \\ b = 1 \\ c = -2 \end{cases}$$

$$\begin{aligned} \text{Khi đó: } f(x) &= \frac{2(2 \sin x - \cos x + 1) + (2 \cos x + \sin x) - 2}{2 \sin x - \cos x + 1} \\ &= 2 + \frac{2 \cos x + \sin x}{2 \sin x - \cos x + 1} - \frac{2}{2 \sin x - \cos x + 1} \end{aligned}$$

$$\begin{aligned} \text{Do đó: } F(x) &= \int 2 dx + \int \frac{2 \cos x + \sin x}{2 \sin x - \cos x + 1} dx - \int \frac{2}{2 \sin x - \cos x + 1} dx \\ &= 2 \int dx + \frac{d(2 \sin x - \cos x + 1)}{2 \sin x - \cos x + 1} - \int \frac{2 dx}{2 \sin x - \cos x + 1} \\ &= 2x + \ln |2 \sin x - \cos x + 1| - \ln \left| \operatorname{tg} \left(\frac{x}{2} - \frac{\pi}{2} \right) \right| + C. \end{aligned}$$

Chú ý: Trong lời giải trên ta đã tận dụng kết quả trong ví dụ 7 là:

$$\int \frac{2 dx}{2 \sin x - \cos x + 1} = \ln \left| \operatorname{tg} \left(\frac{x}{2} - \frac{\pi}{4} \right) \right| + C.$$

Dạng 9: Tính tích phân bất định: $I = \int \frac{a_1 \sin^2 x + b_1 \sin x \cos x + c_1 \cos^2 x}{a_2 \sin x + b_2 \cos x} dx$.

PHƯƠNG PHÁP CHUNG

Ta thực hiện theo các bước sau:

- **Bước 1:** Biến đổi: $a_1 \sin^2 x + b_1 \sin x \cos x + c_1 \cos^2 x$
 $= (A \sin x + B \cos x)(a_2 \sin x + b_2 \cos x) + C(\sin^2 x + \cos^2 x)$

- **Bước 2:** Khi đó:

$$\begin{aligned} I &= \int \frac{(A \sin x + B \cos x)(a_2 \sin x + b_2 \cos x) + C}{a_2 \sin x + b_2 \cos x} dx \\ &= \int (A \sin x + B \cos x) dx + C \int \frac{dx}{a_2 \sin x + b_2 \cos x} \end{aligned}$$

$$= -A \cos x + B \sin x + \frac{C}{\sqrt{a_2^2 + b_2^2}} \int \frac{dx}{\sin(x + \alpha)}$$

$$= -A \cos x + B \sin x + \frac{C}{\sqrt{a_2^2 + b_2^2}} \ln \left| \operatorname{tg} \frac{x + \alpha}{1} \right| + C$$

trong đó $\sin \alpha = \frac{b_2}{\sqrt{a_2^2 + b_2^2}}$ và $\cos \alpha = \frac{a_2}{\sqrt{a_2^2 + b_2^2}}$.

Ví dụ 9: Tìm họ nguyên hàm của hàm số $f(x) = \frac{4 \sin^2 x + 1}{\sqrt{3} \sin x + \cos x}$.

Giải:

Giả sử: $4 \sin^2 x + 1 = 5 \sin^2 x + \cos^2 x = (a \sin x + b \cos x)(\sqrt{3} \sin x + \cos x) + c(\sin^2 x + \cos^2 x)$

$$= (a\sqrt{3} + c) \sin^2 x + (a + b\sqrt{3}) \sin x \cdot \cos x + (b + c) \cos^2 x.$$

Đồng nhất đẳng thức, ta được:
$$\begin{cases} a\sqrt{3} + c = 5 \\ a + b\sqrt{3} = 0 \\ b + c = 1 \end{cases} \Leftrightarrow \begin{cases} a = \sqrt{3} \\ b = -1 \\ c = 2 \end{cases}$$

Do đó:
$$F(x) = \int (\sqrt{3} \sin x - \cos x) dx - \int \frac{2 dx}{\sqrt{3} \sin x + \cos x}$$

$$= -\sqrt{3} \cos x - \sin x - \frac{1}{2} \ln \left| \operatorname{tg} \left(\frac{x}{2} + \frac{\pi}{12} \right) \right| + C.$$

Chú ý: Trong lời giải trên ta đã tận dụng kết quả trong ví dụ 4 là:

$$\int \frac{2 dx}{\sqrt{3} \sin x + \cos x} = \frac{1}{2} \ln \left| \operatorname{tg} \left(\frac{x}{2} + \frac{\pi}{12} \right) \right| + C.$$

Dạng 10: Tính tích phân bất định: $I = \int \frac{dx}{a \sin^2 x + b \sin x \cos x + c \cos^2 x}$.

PHƯƠNG PHÁP CHUNG

Ta thực hiện theo các bước sau:

- Bước 1:** Biến đổi I về dạng: $I = \int \frac{dx}{(a \operatorname{tg}^2 x + b \operatorname{tg} x + c) \cos^2 x}$

- Bước 2:** Thực hiện phép đổi biến: $t = \operatorname{tg} x$

Suy ra: $dt = \frac{1}{\cos^2 x} dx$ & $\frac{dx}{(a \operatorname{tg}^2 x + b \operatorname{tg} x + c) \cos^2 x} = \frac{dt}{at^2 + bt + c}$

Khi đó: $I = \int \frac{dt}{at^2 + bt + c}$.

Ví dụ 10: Tính tích phân bất định: $I = \int \frac{dx}{3 \sin^2 x - 2 \sin x \cos x - \cos^2 x}$

Giải:

Sử dụng đẳng thức: $\frac{dx}{\cos^2 x} = d(\operatorname{tg}x)$

$$\begin{aligned} \text{Ta có: } I &= \int \frac{dx}{(3\operatorname{tg}^2 x - 2\operatorname{tg}x - 1)\cos^2 x} = \frac{1}{3} \int \frac{d(\operatorname{tg}x)}{\left(\operatorname{tg}x - \frac{1}{3}\right)^2 - \frac{4}{9}} = \frac{1}{3} \int \frac{d\left(\operatorname{tg}x - \frac{1}{3}\right)}{\left(\operatorname{tg}x - \frac{1}{3}\right)^2 - \frac{4}{9}} \\ &= \frac{1}{4} \ln \left| \frac{\operatorname{tg}x - \frac{1}{3} - \frac{2}{3}}{\operatorname{tg}x - \frac{1}{3} + \frac{2}{3}} \right| + C = \frac{1}{4} \ln \left| \frac{\operatorname{tg}x - 1}{3\operatorname{tg}x + 1} \right| + C = \frac{1}{4} \ln \left| \frac{\sin x - \cos x}{3\sin x + \cos x} \right| + C. \end{aligned}$$

2. SỬ DỤNG CÁC PHÉP BIẾN ĐỔI LƯỢNG GIÁC ĐƯA VỀ CÁC NGUYÊN HÀM CƠ BẢN

Bài toán 2: Xác định nguyên hàm các hàm lượng giác sử dụng các phép biến đổi lượng giác

PHƯƠNG PHÁP CHUNG

Sử dụng các phép biến đổi lượng giác đưa biểu thức dưới dấu tích phân về dạng quen thuộc. Các phép biến đổi thường dùng bao gồm:

- Phép biến đổi tích thành tổng (chúng ta đã thấy trong phương pháp phân tích)
- Hạ bậc
- Các kỹ thuật biến đổi khác.

Chúng ta sẽ lần lượt xem xét các ví dụ mẫu.

2.1. Sử dụng phép biến đổi tích thành tổng:

Ở đây chúng ta nhớ lại các công thức sau:

$$a/ \cos x \cdot \cos y = \frac{1}{2} [\cos(x+y) + \cos(x-y)] \quad c/ \sin x \cdot \cos y = \frac{1}{2} [\sin(x+y) + \sin(x-y)]$$

$$b/ \sin x \cdot \sin y = \frac{1}{2} [\cos(x-y) - \cos(x+y)] \quad d/ \cos x \cdot \sin y = \frac{1}{2} [\sin(x+y) - \sin(x-y)]$$

Ví dụ 11: Tìm họ nguyên hàm của hàm số $f(x) = \cos 3x \cdot \cos 5x$. (ĐHAN-97)

Giải:

Sử dụng các phép biến đổi tích thành tổng, ta được: $f(x) = \frac{1}{2}(\cos 8x + \cos 2x)$

$$\text{Khi đó: } F(x) = \frac{1}{2} \int (\cos 8x + \cos 2x) dx = \frac{1}{2} \left(\frac{1}{8} \sin 8x + \frac{1}{2} \sin 2x \right) + C.$$

Chú ý: Nếu hàm $f(x)$ là tích của nhiều hơn 2 hàm số lượng giác ta thực hiện phép biến đổi dần, cụ thể ta đi xem xét ví dụ sau:

Ví dụ 12: Tìm họ nguyên hàm của hàm số $f(x) = \operatorname{tg}x \operatorname{tg}\left(\frac{\pi}{3} - x\right) \operatorname{tg}\left(\frac{\pi}{3} + x\right)$

Giải:

$$\text{Ta có: } f(x) = \frac{\sin x \cdot \sin\left(\frac{\pi}{3} - x\right) \cdot \sin\left(\frac{\pi}{3} + x\right)}{\cos x \cdot \cos\left(\frac{\pi}{3} - x\right) \cdot \cos\left(\frac{\pi}{3} + x\right)} \quad (1)$$

Sử dụng các phép biến đổi tích thành tổng, ta được:

$$\begin{aligned} \sin x \cdot \sin\left(\frac{\pi}{3} - x\right) \cdot \sin\left(\frac{\pi}{3} + x\right) &= \frac{1}{2} \sin x \left(\cos 2x - \cos \frac{2\pi}{3} \right) \\ \cos x \cdot \cos\left(\frac{\pi}{3} - x\right) \cdot \cos\left(\frac{\pi}{3} + x\right) &= \frac{1}{2} \cos \left(\cos \frac{2\pi}{3} + \cos 2x \right) \\ &= -\frac{1}{4} \cos x + \frac{1}{2} \cos 2x \cdot \cos x = -\frac{1}{4} \cos x + \frac{1}{4} (\cos 3x + \cos x) = \frac{1}{4} \cos 3x. \end{aligned}$$

Suy ra: $f(x) = \operatorname{tg}3x$

$$\text{Khi đó: } F(x) = \frac{1}{4} \int \operatorname{tg}3x dx = \frac{1}{4} \int \frac{\sin 3x}{\cos 3x} dx = -\frac{1}{12} \int \frac{d(\cos 3x)}{\cos 3x} = -\frac{1}{12} \ln|\cos 3x| + C.$$

2.2. Sử dụng phép hạ bậc:

Ở đây chúng ta nhớ lại các công thức sau:

$$\text{a/ } \sin^2 x = \frac{1 - \cos 2x}{2} \quad \text{c/ } \sin^3 x = \frac{3 \sin x - \sin 3x}{4}$$

$$\text{b/ } \cos^2 x = \frac{1 + \cos x}{2} \quad \text{d/ } \cos^3 x = \frac{3 \cos x + \cos 3x}{4}$$

được sử dụng trong các phép hạ bậc mang tính cục bộ, còn hằng đẳng thức:

$$\sin^2 x + \cos^2 x = 1.$$

được sử dụng trong các phép hạ bậc mang tính toàn cục cho các biểu thức, ví dụ như:

$$\begin{aligned} \sin^4 x + \cos^4 x &= (\sin^2 x + \cos^2 x)^2 - 2 \sin^2 x \cdot \cos^2 x = 1 - \frac{1}{2} \sin^2 2x = 1 - \frac{1}{4} (1 - \cos 4x) \\ &= \frac{1}{4} \cos 4x + \frac{3}{4} \end{aligned}$$

$$\begin{aligned} \sin^6 x + \cos^6 x &= (\sin^2 x + \cos^2 x)^3 - 3 \sin^2 x \cdot \cos^2 x = 1 - \frac{3}{4} \sin^2 2x \\ &= 1 - \frac{3}{8} (1 - \cos 4x) = \frac{3}{8} \cos 4x + \frac{5}{8}. \end{aligned}$$

Ví dụ 13: (HVQHQT_98): Tìm họ nguyên hàm của hàm số :

$$\text{a/ } f(x) = \sin^3 x \cdot \sin 3x$$

$$\text{b/ } f(x) = \sin^3 x \cdot \cos 3x + \cos^3 x \cdot \sin 3x.$$

Giải:

a/ Biến đổi $f(x)$ về dạng:

$$f(x) = \frac{3 \sin x - \sin 3x}{4} \cdot \sin 3x = \frac{3}{4} \sin 3x \cdot \sin x - \frac{1}{4} \sin^2 3x.$$

$$= \frac{3}{8} (\cos 2x - \cos 4x) x - \frac{1}{8} (1 - \cos 6x) = \frac{1}{8} (3 \cos 2x - 3 \cos 4x + \cos 6x - 1).$$

Khi đó: $F(x) = \frac{1}{8} \int (3 \cos 2x - 3 \cos 4x + \cos 6x - 1) dx$

$$= \frac{1}{8} \left(\frac{3}{2} \sin 2x - \frac{3}{4} \sin 4x + \frac{1}{6} \sin 6x - x \right) + C.$$

b/ Biến đổi $f(x)$ về dạng:

$$f(x) = \frac{3 \sin x - \sin 3x}{4} \cdot \cos 3x + \frac{\cos 3x + 3 \cos x}{4} \cdot \sin 3x$$

$$= \frac{3}{4} (\cos 3x \cdot \sin x + \sin 3x \cdot \cos x) = \frac{3}{4} \sin 4x.$$

Khi đó: $F(x) = \frac{3}{4} \int \sin 4x dx = -\frac{3}{16} \cos 4x + C.$

2.3. Sử dụng các phép biến đổi lượng giác khác nhau

Ở đây ngoài việc vận dụng một cách linh hoạt các công thức biến đổi lượng giác các em học sinh còn cần thiết biết các định hướng trong phép biến đổi.

Ví dụ 14: (ĐHNT TP.HCM_99): Tìm họ nguyên hàm của hàm số :

a/ $f(x) = \frac{\sin x - \cos x}{\sin x + \cos x};$ b/ $f(x) = \frac{\cos 2x}{\sin x + \cos x}.$

Giải:

a/ Ta có: $F(x) = \int \frac{\sin x - \cos x}{\sin x + \cos x} = -\int \frac{d(\sin x + \cos x)}{\sin x + \cos x} = -\ln(\sin x + \cos x) + C$

b/ Ta có: $F(x) = \int \frac{\cos 2x}{\sin x + \cos x} dx = \int \frac{\cos^2 x - \sin^2 x}{\sin x + \cos x} dx$

$$= \int (\cos x - \sin x) dx = \sin x + \cos x + C.$$

Ví dụ 15: (ĐHNT HN_97): Tính tích phân bất định: $I = \int \frac{\sin 3x \cdot \sin 4x}{\operatorname{tg} x + \cot g 2x}.$

Giải:

Biến đổi biểu thức dưới dấu tích phân về dạng:

$$\frac{\sin 3x \cdot \sin 4x}{\operatorname{tg} x + \cot g 2x} = \frac{\sin 3x \cdot \sin 4x}{\frac{\cos x}{\sin x}} = \sin 4x \cdot \sin 3x \cdot \sin 2x = \frac{1}{2} (\cos x - \cos 7x) \sin 2x$$

$$= \frac{1}{2}(\sin 2x \cdot \cos x - \cos 7x \cdot \sin 2x) = \frac{1}{4}(\sin 3x + \sin x - \sin 9x + \sin 5x).$$

Khi đó: $I = \frac{1}{4} \int (\sin x + \sin 3x + \sin 5x - \sin 9x) dx$

$$= -\frac{1}{4}(\cos x + \frac{1}{3}\cos 3x - \frac{1}{5}\cos 5x + \frac{1}{9}\cos 9x) + C.$$

Tổng quát: Cách tính phân dạng: $\int \sin^m x \cdot \cos^n x dx$ với m, n là những số nguyên được tính nhờ các phép biến đổi hoặc dùng công thức hạ bậc.

3. PHƯƠNG PHÁP ĐỔI BIẾN

Bài toán 3: Tính tích phân các hàm lượng giác bằng phương pháp đổi biến

PHƯƠNG PHÁP CHUNG

Tính tích phân bất định sau: $I = \int R(\sin x, \cos x) dx$ trong đó R là hàm hữu tỉ.

Ta lựa chọn một trong các hướng sau:

- *Hướng 1:* Nếu $R(-\sin x, \cos x) = -R(\sin x, \cos x)$
thì sử dụng phép đổi biến tương ứng là $t = \cos x$
- *Hướng 2:* Nếu $R(\sin x, -\cos x) = -R(\sin x, \cos x)$
thì sử dụng phép đổi biến tương ứng là $t = \sin x$
- *Hướng 3:* Nếu $R(-\sin x, -\cos x) = -R(\sin x, \cos x)$
thì sử dụng phép đổi biến tương ứng là $t = \operatorname{tg} x$
(đôi khi có thể là $t = \operatorname{cotg} x$).

Do đó với các tích phân dạng:

1. $I = \int \operatorname{tg}^n x dx$, với $n \in \mathbb{Z}$ được xác định nhờ phép đổi biến $t = \operatorname{tg} x$.

2. $I = \int \operatorname{cotg}^n x dx$, với $n \in \mathbb{Z}$ được xác định nhờ phép đổi biến $t = \operatorname{cotg} x$.

- *Hướng 4:* Mọi trường hợp đều có thể đưa về tích phân các hàm hữu tỉ bằng phép đổi biến $t = \operatorname{tg} \frac{x}{2}$.

Ví dụ 16: (ĐHNT Tp.HCM_97): Tính tích phân bất định: $I = \int \frac{\cos x + \sin x \cdot \cos x}{2 + \sin x} dx$.

Giải:

Biến đổi I về dạng: $I = \int \frac{(1 + \sin x) \cos x}{2 + \sin x}$

Đặt $t = \sin x$

Suy ra: $dt = \cos x dx$ & $\frac{(1 + \sin x) \cos x}{2 + \sin x} dx = \frac{1 + t}{2 + t} dt$

$$\text{Khi đó: } I = \int \frac{1+t}{2+t} dt = \int \left(1 - \frac{1}{2+t}\right) dt = t - \ln|2+t| + C = \sin x - \ln|2 + \sin x| + C$$

Nhận xét: Trong bài toán trên sử dụng ta định hướng được phép biến đổi như vậy là bởi nhận xét rằng: $R(\sin x, -\cos x) = -R(\sin x, \cos x)$ do đó sử dụng phép đổi biến tương ứng là $t = \sin x$.

$$\text{Ví dụ 17: (ĐHTCKT HN_96): Tính tích phân bất định: } I = \int \frac{dx}{\sqrt[4]{\sin^3 x \cdot \cos^5 x}}.$$

Giải:

$$\text{Biến đổi I về dạng: } I = \int \frac{dx}{\sqrt[4]{\text{tg}^3 x \cdot \cos^8 x}} = \frac{dx}{\cos^2 x \sqrt[4]{\text{tg}^3 x}}$$

Đặt: $t = \text{tg} x$

$$\text{Suy ra: } dt = \frac{dx}{\cos^2 x} \ \& \ \frac{dx}{\cos^2 x \sqrt[4]{\text{tg}^3 x}} = \frac{dt}{\sqrt[4]{t^3}}$$

$$\text{Khi đó: } \int \frac{dt}{\sqrt[4]{t^3}} = 4\sqrt[4]{t} + C = 4\sqrt[4]{\text{tg} x} + C.$$

Chú ý: Như chúng ta đã thấy trong vấn đề 8 là $\sqrt{\frac{1}{t^2}} = \frac{1}{|t|}$ điều này rất quan trọng, khởi khi đó ta phải xét hai trường hợp $t > 0$ và $t < 0$.

$$\text{Ví dụ 18: Tính tích phân bất định: } I = \int \frac{\sin x dx}{\cos x \sqrt{\sin^2 x + 1}}$$

Giải:

$$\text{Đặt } t = \cos x \Rightarrow dt = -\sin x dx \text{ do đó: } I = -\int \frac{dt}{t \sqrt{2-t^2}}$$

Ta cần xét hai trường hợp $t > 0$ và $t < 0$. Cụ thể:

- Với $t > 0$, ta được:

$$I = \int \frac{dt}{t^2 \sqrt{\frac{2}{t^2} - 1}} = \int \frac{d\left(\frac{1}{t}\right)}{\sqrt{\frac{2}{t^2} - 1}} = \frac{1}{\sqrt{2}} \ln \left| \frac{\sqrt{2}}{t^2} + \sqrt{\frac{2}{t^2} - 1} \right| + C = \frac{1}{\sqrt{2}} \ln \left| \frac{\sqrt{2} + \sqrt{2-t^2}}{t} \right| + C.$$

- Với $x < 0$, ta được:

$$\begin{aligned} I &= \int \frac{dt}{t^2 \sqrt{\frac{2}{t^2} - 1}} = -\int \frac{d\left(\frac{1}{t}\right)}{\sqrt{\frac{2}{t^2} - 1}} = -\frac{1}{\sqrt{2}} \ln \left| \frac{\sqrt{2}}{t} + \sqrt{\frac{2}{t^2} - 1} \right| + C \\ &= -\frac{1}{\sqrt{2}} \ln \left| \frac{\sqrt{2} + \sqrt{2-t^2}}{t} \right| + C = \frac{1}{\sqrt{2}} \ln \left| \frac{\sqrt{2} + \sqrt{1 + \sin^2 x}}{\cos x} \right| + C. \end{aligned}$$

Tóm lại ta được:

$$I = \frac{1}{\sqrt{2}} \ln \left| \frac{\sqrt{2} + \sqrt{2-t^2}}{t} \right| + C = \frac{1}{\sqrt{2}} \ln \left| \frac{\sqrt{2} + \sqrt{1+\sin^2 x}}{\cos x} \right| + C.$$

4. PHƯƠNG PHÁP TÍCH PHÂN TỪNG PHẦN

Bài toán 3: Xác định nguyên hàm các hàm lượng giác bằng phương pháp tích phân từng phần.

PHƯƠNG PHÁP CHUNG

Chúng ta đã được biết trong vấn đề: Xác định nguyên hàm bằng phương pháp tích phân từng phần, đối với các dạng nguyên hàm:

Dạng 1: Tính: $\int P(x) \sin \alpha x dx$ hoặc $\int P(x) \cos \alpha x dx$ với P là một đa thức thuộc $R[x]$ và $\alpha \in R^*$.

$$\text{Khi đó ta đặt: } \begin{cases} u = P(x) \\ dv = \sin \alpha x dx \end{cases} \text{ hoặc } \begin{cases} u = P(x) \\ dv = \cos \alpha x dx \end{cases}$$

Dạng 2: Tính: $\int e^{ax} \cos(bx)$ (hoặc $\int e^{ax} \sin(bx)$) với $a, b \neq 0$

$$\text{Khi đó ta đặt: } \begin{cases} u = \cos(bx) \\ dv = e^{ax} dx \end{cases} \text{ hoặc } \begin{cases} u = \sin(bx) \\ dv = e^{ax} dx \end{cases}$$

Ví dụ 19: Tính tích phân bất định: $I = \int \frac{x}{\cos^2 x} dx$

Giải:

Sử dụng phương pháp tích phân từng phần, bằng cách đặt:

$$\begin{cases} u = x \\ dv = \frac{dx}{\cos^2 x} \end{cases} \Rightarrow \begin{cases} du = dx \\ v = \operatorname{tg} x \end{cases}$$

Khi đó: $I = x \cdot \operatorname{tg} x - \int \operatorname{tg} x dx = x \cdot \operatorname{tg} x - \int \frac{\sin x}{\cos x} dx = x \cdot \operatorname{tg} x + \int \frac{d(\cos x)}{\cos x} = x \cdot \operatorname{tg} x + \ln |\cos x| + C.$

Ví dụ 20: Tính tích phân bất định: $I = \int \frac{\cos^2 x dx}{\sin^3 x}.$

Giải:

Biến đổi I về dạng: $I = \int \frac{\cos x \cdot d(\sin x)}{\sin^3 x}.$

$$\text{Đặt: } \begin{cases} u = \cos x \\ dv = \frac{d(\sin x)}{\sin^3 x} \end{cases} \Rightarrow \begin{cases} du = -\sin x dx \\ v = -\frac{1}{\sin^2 x} \end{cases}$$

Khi đó: $I = -\frac{\cos x}{\sin^2 x} - \int \frac{dx}{\sin x} = -\frac{\cos x}{\sin^2 x} - \int d\left(\ln \left| \operatorname{tg} \frac{x}{2} \right| \right) = -\frac{\cos x}{\sin^2 x} - \ln \left| \operatorname{tg} \frac{x}{2} \right| + C.$

BÀI TẬP**Bài 28.** Tìm họ nguyên hàm của hàm số:

a/ $f(x) = \frac{1}{\cos x \cos\left(x + \frac{\pi}{4}\right)}$

b/ $f(x) = \frac{1}{\sqrt{2} + \sin x - \cos x}$

c/ $f(x) = \frac{\cos^2 x}{\sin x + \sqrt{3} \cos x}$

d/ $f(x) = \frac{\sin x}{1 + \sin 2x}$

e/ $f(x) = \sin x \cdot \sin 2x \cdot \cos 5x$

f/ $f(x) = (\sin 4x + \cos 4x)(\sin 6x + \cos 6x)$

g/ $f(x) = \sin\left(x - \frac{\pi}{4}\right) \cdot (2 + \sin 2x)$

ĐS: a/ $-\sqrt{2} \ln|1 - \operatorname{tg} x| + C;$

b/ $-\frac{1}{\sqrt{2}} \cot g\left(\frac{x}{2} + \frac{\pi}{8}\right) + C;$

c/ $\frac{1}{2} \sin\left(x + \frac{\pi}{6}\right) + \frac{1}{8} \ln\left|\operatorname{tg}\left(\frac{x}{2} + \frac{\pi}{6}\right)\right| + C;$

d/ $\frac{1}{2\sqrt{2}} \ln\left|\operatorname{tg}\left(\frac{x}{2} + \frac{\pi}{8}\right)\right| + \frac{1}{2(\sin x + \cos x)} + C;$

e/ $\frac{1}{4} \left(\frac{1}{2} \sin 2x + \frac{1}{4} \sin 4x - \frac{1}{8} \sin 8x\right) + C;$

f/ $\frac{1}{64} (33x + 7 \sin 4x + \frac{3}{8} \sin 8x) + C;$

g/ $\frac{1}{2} \left[-4 \cos\left(x - \frac{\pi}{4}\right) + \sin\left(x + \frac{\pi}{4}\right) - \frac{1}{3} \sin\left(3x - \frac{\pi}{4}\right)\right] + C.$

Bài 29. Tìm họ nguyên hàm của hàm số sau:

a/ $f(x) = \frac{\sin^3 x}{3 \sin 4x - \sin 6x - 3 \sin 2x}$ (ĐHSP II Hà Nội _1999)

b/ $I = \int \cos 5x \cdot \operatorname{tg} x dx$ $K = \int \cos 3x \cdot \operatorname{tg} x dx$ (ĐHNT Tp.HCM- A_2000)

c/ $f(x) = \frac{1}{\sin 2x - 2 \sin x}$

d/ $f(x) = \frac{x}{\sin^2 x}$

e/ $f(x) = \frac{\cot gx}{1 + \sin x}$

f/ $f(x) = \operatorname{tg}\left(x + \frac{\pi}{3}\right) \cdot \cot g\left(x + \frac{\pi}{6}\right)$

g/ $f(x) = (x^2 + 2) \sin 2x$

ĐS: a/ $-\frac{1}{48} \ln\left|\frac{\sin 3x - 1}{\sin 3x + 1}\right| + C;$

b/ $I = 2 \sin x - 2 \sin 3x + \sin 5x + C;$

$K = -\frac{1}{3} \cos 3x + 2 \cos x + C;$

c/ $\frac{1}{8} \left(\frac{2}{1 - \cos x} + \ln\left|\frac{\cos x - 1}{\cos x + 1}\right|\right) + C;$

d/ $-x \cot gx + \ln|\sin x| + C;$

e/ $\ln\left|\frac{\sin x}{1 + \sin x}\right| + C;$

f/ $x + \frac{1}{\sqrt{3}} \ln\left|\frac{\cos\left(x - \frac{\pi}{3}\right)}{\cos\left(x + \frac{\pi}{3}\right)}\right| + C;$

g/ $-\frac{1}{2} x^2 \cos 2x + \frac{1}{2} x \sin 2x - \frac{3}{4} \cos 2x + C.$

Vấn đề 9: NGUYÊN HÀM CÁC HÀM SỐ VÔ TỈ

Để xác định nguyên hàm của các hàm số vô tỉ ta cần linh hoạt lựa chọn một trong các phương pháp cơ bản sau:

1. Phương pháp đổi biến.
2. Phương pháp tích phân từng phần.
3. Sử dụng các phép biến đổi.

Hai công thức thường sử dụng:

1.
$$\int \frac{x dx}{\sqrt{x^2 \pm a}} = \sqrt{x^2 \pm a} + C$$
2.
$$\int \frac{dx}{\sqrt{x^2 \pm a}} = \ln|x + \sqrt{x^2 \pm a}| + C.$$

1. PHƯƠNG PHÁP ĐỔI BIẾN

Bài toán 1: Xác định nguyên hàm các hàm số vô tỉ bằng phương pháp đổi biến

Dạng 1: Tính tích phân bất định các hàm hữu tỉ đối với x và $\sqrt[n]{\frac{ax+b}{cx+d}}$ có dạng:

$$I = \int R\left(x, \sqrt[n]{\frac{ax+b}{cx+d}}\right) dx \text{ với } ad - bc \neq 0.$$

PHƯƠNG PHÁP CHUNG

Ta thực hiện theo các bước sau:

- **Bước 1:** Thực hiện phép đổi biến:

$$\text{Đặt: } t = \sqrt[n]{\frac{ax+b}{cx+d}} \Rightarrow t^n = \frac{ax+b}{cx+d} \Leftrightarrow x = \frac{b-dt^n}{ct^n-a}$$

- **Bước 2:** Bài toán được chuyển về: $I = \int S(t) dt.$

Chú ý: Với hai dạng đặc biệt: $I = \int R\left(x, \sqrt{\frac{a+x}{a-x}}\right) dx$ hoặc $I = \int R\left(x, \sqrt{\frac{a-x}{a+x}}\right) dx$ chúng ta đã biết với phép đổi biến: $x = a \cos 2t.$

Trường hợp đặc biệt, với $I = \int \sqrt{\frac{a+x}{a-x}} dx$, ta có thể xác định bằng cách:

Vì $\sqrt{\frac{a+x}{a-x}}$ có nghĩa khi $-a \leq x < a$ nên $x+a > 0$, do đó $\sqrt{(a+x)^2} = a+x.$

$$\text{Khi đó: } I = \int \sqrt{\frac{x+a}{a-x}} dx = \int \frac{a+x}{\sqrt{a^2-x^2}} dx = a \int \frac{dx}{\sqrt{a^2-x^2}} + \int \frac{x dx}{a^2-x^2}$$

Trong đó: $\int \frac{dx}{\sqrt{a^2 + b^2}}$ được xác định bằng phép đổi biến $x = asint$.

$$\int \frac{xdx}{\sqrt{a^2 - x^2}} = -a\sqrt{a^2 - x^2} + C.$$

Ví dụ 1: Tính tích phân bất định: $I = \int \frac{dx}{\sqrt[3]{x+1}[\sqrt[3]{x+1}^2 + 1]}$

Giải:

Đặt: $t = \sqrt[3]{x+1} \Rightarrow t^3 = x+1$. Suy ra: $3t^2 dt = dx$ & $\frac{dx}{\sqrt[3]{x+1}[\sqrt[3]{x+1}^2 + 1]} = \frac{3t^2 dt}{t(t^2 + 1)} = \frac{3tdt}{t^2 + 1}$

Khi đó: $I = \int \frac{3tdt}{t^2 + 1} = \frac{3}{2} \int \frac{d(t^2)}{t^2 + 1} = \ln(t^2 + 1) + C = \ln[\sqrt[3]{(x+1)^2} + 1] + C.$

Ví dụ 2: Tính tích phân bất định: $I = \int \frac{dx}{2x\sqrt{2x+1}}$

Giải:

Đặt: $t = \sqrt{2x+1} \Rightarrow t^2 = 2x+1$. Suy ra: $2tdt = 2dx$ & $\frac{dx}{2x\sqrt{2x+1}} = \frac{tdt}{(t^2 - 1)t} = \frac{dt}{t^2 - 1}$

Khi đó: $I = \int \frac{dt}{t^2 - 1} = \frac{1}{2} \ln \left| \frac{t-1}{t+1} \right| + C = \frac{1}{2} \ln \left| \frac{\sqrt{2x+1}-1}{\sqrt{2x+1}+1} \right| + C.$

Ví dụ 3: Tính tích phân bất định: $I = \int \frac{\sqrt{x}dx}{\sqrt[3]{x^2} - \sqrt[4]{x}}$

Giải:

Ta nhận xét: $\sqrt{x} = x^{\frac{1}{2}}$, $\sqrt[3]{x^2} = x^{\frac{2}{3}}$ và $\sqrt[4]{x} = x^{\frac{1}{4}}$, từ đó 12 là bội số chung nhỏ nhất của các mẫu số, do đó đặt $x = t^{12}$

Suy ra: $dx = 12t^{11}dt$ & $\frac{\sqrt{x}dx}{\sqrt[3]{x^2} - \sqrt[4]{x}} = \frac{12t^{17}dt}{t^8 - t^3} = \frac{12t^{14}dt}{t^5 - 1} = 12 \left(t^9 + t^4 + \frac{t^4}{t^5 - 1} \right) dt$

Khi đó: $I = 12 \int \left(t^9 + t^4 + \frac{t^4}{t^5 - 1} \right) dt = 12 \left(\frac{t^{10}}{10} + \frac{t^5}{5} + \frac{1}{5} \ln |t^5 - 1| \right) + C.$

Dạng 2: Tính tích phân bất định $I = \int \frac{dx}{\sqrt{(x+a)(x+b)}}$

PHƯƠNG PHÁP CHUNG

Ta xét hai trường hợp:

- Trường hợp 1: Với $\begin{cases} x+a > 0 \\ x+b > 0 \end{cases}$

$$\text{Đặt: } t = \sqrt{x+a} + \sqrt{x+b}$$

- Trường hợp 2: Với $\begin{cases} x+a < 0 \\ x+b < 0 \end{cases}$

$$\text{Đặt: } t = \sqrt{-(x+a)} + \sqrt{-(x+b)}$$

$$\text{Ví dụ 4: Tính tích phân bất định: } I = \int \frac{dx}{\sqrt{x^2 - 5x + 6}}$$

Giải:

$$\text{Biến đổi I về dạng: } I = \int \frac{dx}{\sqrt{(x-2)(x-3)}}$$

Ta xét hai trường hợp:

- Với $\begin{cases} x-2 > 0 \\ x-3 > 0 \end{cases} \Leftrightarrow x > 3$. Đặt: $t = \sqrt{x-2} + \sqrt{x-3}$

$$\text{suy ra: } dt = \left(\frac{1}{2\sqrt{x-2}} + \frac{1}{2\sqrt{x-3}} \right) dx = \frac{(\sqrt{x-2} + \sqrt{x-3})dx}{2\sqrt{(x-2)(x-3)}} \Leftrightarrow \frac{dx}{\sqrt{(x-2)(x-3)}} = \frac{2dt}{t}$$

$$\text{Khi đó: } I = 2 \int \frac{dt}{t} = 2 \ln |t| + C = 2 \ln |\sqrt{x-2} + \sqrt{x-3}| + C$$

- Với $\begin{cases} x-2 < 0 \\ x-3 < 0 \end{cases} \Leftrightarrow x < 2$. Đặt: $t = \sqrt{x-2} + \sqrt{3-x}$

$$\text{suy ra: } dt = \left[\frac{1}{2\sqrt{2-x}} + \frac{1}{2\sqrt{3-x}} \right] dx = \frac{[\sqrt{2-x} + \sqrt{3-x}]dx}{2\sqrt{(x-2)(x-3)}} \Leftrightarrow \frac{dx}{\sqrt{(x-2)(x-3)}} = -\frac{2dt}{t}$$

$$\text{Khi đó: } I = -2 \int \frac{dt}{t} = -2 \ln |t| + C = -2 \ln |\sqrt{2-x} + \sqrt{3-x}| + C$$

Dạng 3: Tính tích phân bất định các hàm hữu tỉ đối với x và $\sqrt{a^2 - x^2}$ có dạng:

$$I = \int R(x, \sqrt{a^2 - x^2}) dx, \text{ với } ad - bc \neq 0.$$

PHƯƠNG PHÁP CHUNG

Ta thực hiện theo các bước sau:

- Bước 1: Thực hiện phép đổi biến:

$$\begin{cases} x = a \sin t \text{ với } -\frac{\pi}{2} \leq t \leq \frac{\pi}{2} & (\text{hoặc có thể } t = x + \sqrt{a^2 - x^2}) \\ x = a \cos t \text{ với } 0 \leq t \leq \pi \end{cases}$$

- Bước 2: Bài toán được chuyển về: $I = \int S(\sin t, \cos t) dt$.

Ví dụ 5: Tính tích phân bất định: $I = \int \frac{x^3 dx}{\sqrt{1-x^2}}$.

Giải:

- **Cách 1:** Đặt: $x = \sin t$, $-\frac{\pi}{2} < t < \frac{\pi}{2}$

$$\text{Suy ra: } dx = \cos t dt \text{ \& } \frac{x^3 dx}{\sqrt{1-x^2}} = \frac{\sin^3 t \cdot \cos t dt}{\cos t} = \sin^3 t dt = \frac{1}{4}(3 \sin t - \sin 3t) dt$$

$$\text{Khi đó: } I = \frac{1}{4} \int (3 \sin t - \sin 3t) dt = \text{tgt} + C = -\frac{3}{4} \cos t + \frac{1}{12} \cos 3t + C$$

$$= -\frac{3}{4} \cos t + \frac{1}{12} (4 \cos^3 t - 3 \cos t) + C = \frac{1}{3} \cos^3 t - \cos t + C = \left(\frac{1}{3} \cos^2 t - 1 \right) \cos t + C$$

$$= \left[\frac{1}{3} (1 - \sin^2 t) - 1 \right] \cos t + C = \left[\frac{1}{3} (1 - x^2) - 1 \right] \sqrt{1-x^2} + C = -\frac{1}{3} (x^2 + 2) \sqrt{1-x^2} + C$$

Chú ý: Trong cách giải trên sử dĩ ta có:

$$-\frac{\pi}{2} < t < \frac{\pi}{2} \Rightarrow \cos t > 0 \Rightarrow \begin{cases} \sqrt{\cos^2 t} = \cos t \\ \cos t = \sqrt{1 - \sin^2 t} = \sqrt{1 - x^2} \end{cases}$$

- **Cách 2:** Đặt $t = \sqrt{1-x^2} \Rightarrow x^2 = 1-t^2$

$$\text{Suy ra: } 2x dx = 2t dt \text{ \& } \frac{x^3 dx}{\sqrt{1-x^2}} = \frac{x^2 \cdot x dx}{\sqrt{1-x^2}} = \frac{x^2 \cdot x dx}{\sqrt{1-x^2}} = \frac{(1-t^2)(-t dt)}{t} = (t^2 - 1) dt$$

$$\text{Khi đó: } I = \int (t^2 - 1) dt = \frac{1}{3} t^3 - t + C = \frac{1}{3} (t^2 - 3)t + C = -\frac{1}{3} (x^2 + 2) \sqrt{1-x^2} + C$$

Dạng 4: Xác định nguyên hàm các hàm số hữu tỉ đối với x và $\sqrt{a^2 + x^2}$ có dạng:

$$I = \int R(x, \sqrt{a^2 + x^2}) dx, \text{ với } ad - bc \neq 0.$$

PHƯƠNG PHÁP CHUNG

Ta thực hiện theo các bước sau:

- **Bước 1:** Thực hiện phép đổi biến:

$$\begin{cases} x = a \operatorname{tg} t \text{ với } -\frac{\pi}{2} < t < \frac{\pi}{2} \\ x = a \operatorname{cot} t \text{ với } 0 < t < \pi \end{cases} \quad (\text{hoặc có thể } t = x + \sqrt{a^2 + x^2})$$

- **Bước 2:** Bài toán được chuyển về: $I = \int S(\sin t, \cos t) dt$.

Ví dụ 6: Tính tích phân bất định: $I = \int \sqrt{1+x^2} dx$.

Giải:

- Cách 1: Đặt: $x = \operatorname{tg} t$, $-\frac{\pi}{2} < t < \frac{\pi}{2}$. Suy ra: $dx = \frac{dt}{\cos^2 t}$ & $\sqrt{1+x^2} dx = \frac{dt}{\cos^3 t}$.

$$\text{Khi đó: } I = \int \frac{dt}{\cos^3 t} = \int \frac{\cos t dt}{\cos^4 t} = \int \frac{\cos t dt}{(1 - \sin^2 t)^2}$$

$$\text{Đặt: } u = \sin t. \quad \text{Suy ra: } du = \cos t dt \quad \& \quad \frac{\cos t dt}{(1 - \sin^2 t)^2} = \frac{du}{(u+1)^2(u-1)^2}$$

$$\text{Khi đó: } I = \int \frac{du}{(u+1)^2(u-1)^2} = \frac{1}{4} \left[\ln \left| \frac{u+1}{u-1} \right| - \frac{2u}{(u+1)(u-1)} \right] + C$$

$$= \frac{1}{4} \left[\ln \left| \frac{\sin t + 1}{\sin t - 1} \right| - \frac{2 \sin t}{(\sin t + 1)(\sin t - 1)} \right] + C$$

$$= \frac{1}{4} \left[\ln \left| \frac{\frac{x}{\sqrt{1+x^2}} + 1}{\frac{x}{\sqrt{1+x^2}} - 1} \right| - \frac{2 \frac{x}{\sqrt{1+x^2}}}{\left(\frac{x}{\sqrt{1+x^2}} + 1 \right) \left(\frac{x}{\sqrt{1+x^2}} - 1 \right)} \right] + C$$

$$= \frac{1}{4} \left(\ln \left| \frac{x + \sqrt{1+x^2}}{x - \sqrt{1+x^2}} \right| + 2x\sqrt{1+x^2} \right) + C$$

$$= \frac{1}{4} (2 \ln |x + \sqrt{1+x^2}| + 2x\sqrt{1+x^2}) + C = \frac{1}{2} (\ln |x + \sqrt{1+x^2}| + x\sqrt{1+x^2}) + C.$$

- Cách 2: Đặt: $t = x + \sqrt{1+x^2} \Rightarrow t - x = \sqrt{1+x^2} \Rightarrow (t-x)^2 = 1+x^2 \Rightarrow x = \frac{t^2-1}{2t}$

$$\Rightarrow \sqrt{1+x^2} = t - \frac{t^2-1}{2t} = \frac{t^2+1}{2t}$$

$$\text{Suy ra: } dt = \left(1 + \frac{x}{\sqrt{1+x^2}} \right) dx = \frac{x + \sqrt{1+x^2}}{1+x^2} dx = \frac{2t^2}{t^2+1} dx \Leftrightarrow dx = \frac{t^2+1}{2t^2} dt$$

$$\sqrt{1+x^2} dx = \frac{t^2+1}{2t} \cdot \frac{t^2+1}{2t^2} dt = \frac{1}{4} \frac{(t^2+1)^2}{t^3} dt = \frac{1}{4} \left(t + \frac{2}{t} + \frac{1}{t^3} \right) dt$$

$$\text{Khi đó: } I = \frac{1}{4} \int \left(t + \frac{2}{t} + \frac{1}{t^3} \right) dt = \frac{1}{4} \left(\frac{1}{2} t^2 + 2 \ln |t| - \frac{1}{2t^2} \right) + C$$

$$= \frac{1}{8} \left[\left(t^2 - \frac{1}{t^2} \right) + 4 \ln |t| \right] + C = \frac{1}{8} \left[4x\sqrt{1+x^2} + 4 \ln |x + \sqrt{1+x^2}| + C \right]$$

$$= \frac{1}{2} (\ln |x + \sqrt{1+x^2}| + x\sqrt{1+x^2}) + C.$$

- Cách 3: Sử dụng phương pháp tích phân từng phần

$$\text{Đặt: } \begin{cases} u = \sqrt{x^2+1} \\ dv = dx \end{cases} \Rightarrow \begin{cases} du = \frac{xdx}{\sqrt{x^2+1}} \\ v = x \end{cases}$$

$$\text{Khi đó: } I = x\sqrt{x^2+1} - \int \frac{x^2 dx}{\sqrt{x^2+1}}$$

$$\begin{aligned} \text{Với } J &= \int \frac{x^2 dx}{x^2+1} = \int \frac{[(x^2+1)-1]dx}{\sqrt{x^2+1}} = \int \sqrt{x^2+1} dx - \int \frac{dx}{\sqrt{x^2+1}} \\ &= I - \ln|x + \sqrt{x^2+1}| + C \end{aligned} \quad (2)$$

Thay (2) vào (1) ta được:

$$\begin{aligned} I &= x\sqrt{x^2+1} - (I - \ln|x + \sqrt{x^2+1}|) + C \Leftrightarrow 2I = x\sqrt{x^2+1} + \ln|x + \sqrt{x^2+1}| + C \\ \Leftrightarrow I &= \frac{x}{2}\sqrt{x^2+1} + \frac{1}{2}\ln|x + \sqrt{x^2+1}| + C. \end{aligned}$$

Chú ý:

1. Trong cách giải thứ nhất sử dụng ta có:

$$\sqrt{1+x^2} = \frac{1}{\cos t} \text{ và } \sin t = \frac{x}{\sqrt{1+x^2}}$$

$$\text{là bởi: } -\frac{\pi}{2} < t < \frac{\pi}{2} \Rightarrow \cos t > 0 \Rightarrow \begin{cases} \sqrt{\cos^2 t} = \cos t \\ \sin t = \text{tg}t \cdot \cos t = \frac{x}{\sqrt{1+x^2}} \end{cases}$$

2. Cả ba phương pháp trên (tốt nhất là phương pháp 2) được áp dụng để giải bài toán tổng quát:

$$\int \sqrt{x^2+a} dx = \frac{a}{2} \ln|x + \sqrt{x^2+a}| + \frac{x}{2}\sqrt{x^2+a} + C; \int \frac{dx}{\sqrt{x^2+a}} = \ln|x + \sqrt{x^2+a}| + C.$$

3. Với tích phân bất định sau tốt nhất là sử dụng phương pháp 1:

$$\int \frac{dx}{\sqrt{(a^2+x^2)^{2k+1}}}, \text{ với } k \in \mathbb{Z}.$$

4. Với tích phân bất định: $\int \sqrt{(x+a)(x+b)} dx$ ta có thể thực hiện như sau:

$$\text{Đặt: } t = x + \frac{a+b}{2} \text{ \& } A = -\frac{(b-a)^2}{4}$$

$$\text{suy ra: } dt = dx \text{ \& } \sqrt{(x+a)(x+b)} dx = \sqrt{t^2 + A} dt$$

$$\text{Khi đó: } I = \int \sqrt{t^2 + A} dt = \frac{A}{2} \ln|t + \sqrt{t^2 + A}| + \frac{t}{2} \sqrt{t^2 + A} + C$$

$$= \frac{(b-a)^2}{8} \ln \left| x + \frac{a+b}{2} + \sqrt{(x+a)(x+b)} \right| + \frac{2x+a+b}{4} \sqrt{(x+a)(x+b)} + C.$$

Dạng 5: Tính tích phân bất định các hàm hữu tỉ đối với x và $\sqrt{x^2 - a^2}$ có dạng:

$$I = \int R(x, \sqrt{x^2 - a^2}) dx, \text{ với } ad - bc \neq 0.$$

PHƯƠNG PHÁP CHUNG

Ta thực hiện theo các bước sau:

- **Bước 1:** Thực hiện phép đổi biến:

$$\begin{cases} x = \frac{|a|}{\sin t} \text{ với } t \in \left[-\frac{\pi}{2}; \frac{\pi}{2}\right] \setminus \{0\} \\ x = \frac{|a|}{\cos t} \text{ với } t \in [0; \pi] \setminus \left\{\frac{\pi}{2}\right\}. \end{cases} \quad (\text{hoặc có thể } t = \sqrt{x^2 - a^2})$$

- **Bước 2:** Bài toán được chuyển về: $I = \int S(\sin t, \cos t) dt$.

Ví dụ 7: Tính tích phân bất định: $I = \int \frac{xdx}{2x^2 - 1 + 3\sqrt{x^2 - 1}}$

Giải:

- **Cách 1:** Đặt: $t = \sqrt{x^2 - 1} \Rightarrow t^2 = x^2 - 1$

Suy ra: $2tdt = 2xdx$ & $\frac{xdx}{2x^2 - 1 + 3\sqrt{x^2 - 1}} = \frac{xdx}{2(x^2 - 1) + 3(\sqrt{x^2 - 1} + 1)} = \frac{tdt}{2t^2 + 3t + 1}$

Khi đó: $I = \int \frac{tdt}{2t^2 + 3t + 1}$

Ta có: $\frac{t}{2t^2 + 3t + 1} = \frac{t}{(2t+1)(t+1)} = \frac{a}{2t+1} + \frac{b}{t+1} = \frac{(a+2b)t + a + b}{(2t+1)(t+1)}$

Đồng nhất đẳng thức, ta được: $\begin{cases} a + 2b = 1 \\ a + b = 0 \end{cases} \Leftrightarrow \begin{cases} a = -1 \\ b = 1 \end{cases}$

Khi đó: $\frac{t}{2t^2 + 3t + 1} = -\frac{1}{2t+1} + \frac{1}{t+1}$.

Do đó: $I = \int \left(-\frac{1}{2t+1} + \frac{1}{t+1} \right) dt = -\frac{1}{2} \ln |2t+1| + \ln |t+1| + C = \frac{1}{2} \ln \frac{(t+1)^2}{|2t+1|} + C$
 $= \frac{1}{2} \ln \frac{(\sqrt{x^2 - 1} + 1)^2}{2\sqrt{x^2 - 1} + 1}$

- **Cách 2:** Vì điều kiện $|x| > 1$, ta xét hai trường hợp:

– Với $x > 1$:

Đặt: $x = \frac{1}{\cos t}$, $t \in [0; \frac{\pi}{2})$. Suy ra: $dx = \frac{\sin t dt}{\cos^2 t}$,

$$\frac{xdx}{2x^2 - 1 + 3\sqrt{x^2 - 1}} = \frac{\frac{1}{\cos t} \cdot \frac{\sin t}{\cos^2 t} dt}{\frac{2}{\cos^2 t} - 1 + 3\text{tg}t} = \frac{(1 + \text{tg}^2 t)\text{tg}t \cdot dt}{2(1 + \text{tg}^2 t) - 1 + 3\text{tg}t} = \frac{(1 + \text{tg}^2 t)\text{tg}t \cdot dt}{2\text{tg}^2 t + 3\text{tg}t + 1}$$

$$\text{Khi đó: } I = \int \frac{(1 + \operatorname{tg}^2 t) \operatorname{tg} t \, dt}{2 \operatorname{tg}^2 t + 3 \operatorname{tg} t + 1}.$$

$$\text{Đặt: } u = \operatorname{tg} t. \quad \text{Suy ra: } du = \frac{dt}{\cos^2 t} = (1 + \operatorname{tg}^2 t) dt \quad \& \quad \frac{(1 + \operatorname{tg}^2 t) \operatorname{tg} t \, dt}{2 \operatorname{tg}^2 t + 3 \operatorname{tg} t + 1} = \frac{u \, du}{2u^2 + 3u + 1}$$

$$\begin{aligned} \text{Khi đó: } I &= \int \left(-\frac{1}{2u+1} + \frac{1}{u+1} \right) dt = -\frac{1}{2} \ln|2u+1| + \ln|u+1| + C = \frac{1}{2} \ln \frac{(u+1)^2}{|2u+1|} + C \\ &= \frac{1}{2} \ln \frac{(\operatorname{tg} t + 1)^2}{|2 \operatorname{tg} t + 1|} + C = \frac{1}{2} \ln \frac{(\sqrt{x^2 - 1} + 1)^2}{2\sqrt{x^2 - 1} + 1} + C. \end{aligned}$$

– Với $x < -1$ (tự làm)

Dạng 6: Tính tích phân bất định các hàm hữu tỉ đối với x và $\sqrt{ax^2 + bx + c}$ có dạng:

$$I = \int R(x, \sqrt{ax^2 + bx + c}) dx, \text{ với } ad - bc \neq 0$$

PHƯƠNG PHÁP CHUNG

Ta có thể lựa chọn một trong hai cách sau:

- **Cách 1:** Đưa I về các dạng nguyên hàm cơ bản đã biết.

Ta xét các trường hợp sau:

- **Trường hợp 1:** Nếu $a > 0$ và $\Delta < 0$.

$$\text{– Bước 1: Ta có: } ax^2 + bx + c = -\frac{\Delta}{4a} \left[1 + \left(\frac{2ax + b}{\sqrt{-\Delta}} \right)^2 \right]$$

$$\text{– Bước 2: Thực hiện phép đổi biến: } t = \frac{2ax + b}{\sqrt{-\Delta}}$$

$$\text{– Bước 3: Bài toán được chuyển về: } I = \int S(t, \sqrt{1 + t^2}) dt$$

- **Trường hợp 2:** Nếu $a < 0$ và $\Delta > 0$.

$$\text{– Bước 1: Ta có: } ax^2 + bx + c = -\frac{\Delta}{4a} \left[1 - \left(\frac{2ax + b}{\sqrt{\Delta}} \right)^2 \right]$$

$$\text{– Bước 2: Thực hiện phép đổi biến: } t = \frac{2ax + b}{\sqrt{\Delta}}$$

$$\text{– Bước 3: Bài toán được chuyển về: } I = \int S(t, \sqrt{1 - t^2}) dt$$

- **Trường hợp 3:** Nếu $a > 0$ và $\Delta > 0$.

$$\text{– Bước 1: Ta có: } ax^2 + bx + c = \frac{\Delta}{4a} \left[\left(\frac{2ax + b}{\sqrt{\Delta}} \right)^2 - 1 \right]$$

$$\text{– Bước 2: Thực hiện phép đổi biến: } t = \frac{2ax + b}{\sqrt{\Delta}}$$

– Bước 3: Bài toán được chuyển về: $I = \int S(t, \sqrt{t^2 - 1}) dt$

- **Cách 2:** Sử dụng phép thế Euler:

Ta xét các trường hợp sau:

1. Nếu $a > 0$, đặt $\sqrt{ax^2 + bx + c} = t - x\sqrt{a}$ hoặc $t + x\sqrt{a}$.

2. Nếu $c > 0$, đặt $\sqrt{ax^2 + bx + c} = tx + \sqrt{c}$ hoặc $tx - \sqrt{c}$.

3. Nếu tam thức $ax^2 + bx + c$ có biệt số $\Delta > 0$ thì

$$ax^2 + bx + c = a(x - x_1)(x - x_2). \text{ Khi đó đặt: } \sqrt{ax^2 + bx + c} = t(x - x_1).$$

Ví dụ 8: Tính tích phân bất định: $I = \int \sqrt{x^2 + 2x + 2} dx$.

Giải:

- **Cách 1:** Sử dụng phép đổi biến: $t = x + 1 \Rightarrow dt = dx$.

$$\text{Khi đó: } I = \int \sqrt{t^2 + 1} dt.$$

Tích phân trên chúng ta đã biết cách xác định trong ví dụ 6.

- **Cách 2:** Sử dụng phép đổi biến:

$$\sqrt{x^2 + 2x + 2} = t - x \Rightarrow x^2 + 2x + 2 = (t - x)^2 \Leftrightarrow x = \frac{t^2 - 2}{2(t + 1)} \Rightarrow dx = \frac{(t^2 + 2t + 2)dt}{2(t + 1)^2}$$

$$\text{Khi đó: } I = \int \sqrt{x^2 + 2x + 2} dx = \int \left[t - \frac{t^2 - 2}{2(t + 1)} \right] \cdot \frac{(t^2 + 2t + 2)dt}{2(t + 1)^2} = \frac{1}{4} \int \frac{(t^4 + 4)dt}{(t + 1)^3}.$$

Sử dụng đồng nhất thức:

$$t^4 + 4 = [(t + 1) - 1]^4 + 4 = (t + 1)^4 - 4(t + 1)^3 + 6(t + 1)^2 - 4(t + 1) + 5.$$

$$\text{Do đó: } I = \frac{1}{4} \int \left[t + 1 - 4 + \frac{6}{t + 1} - \frac{4}{(t + 1)^2} \right] dt = \frac{1}{4} \left[\frac{t^2}{2} - 3t + 6 \ln |t + 1| + \frac{4}{t + 1} \right] + C$$

$$= \frac{1}{4} \left[\frac{(\sqrt{x^2 + 2x + 2} + x)^2}{2} - 3(\sqrt{x^2 + 2x + 2} + x) + 6 \ln |\sqrt{x^2 + 2x + 2} + x + 1| + \frac{4}{\sqrt{x^2 + 2x + 2} + x + 1} \right] + C.$$

Dạng 7: Tính tích phân bất định $I = \int \frac{dx}{(\lambda x + \mu) \sqrt{ax^2 + bx + c}}$

PHƯƠNG PHÁP CHUNG

Ta thực hiện theo các bước sau:

– **Bước 1:** Thực hiện phép đổi biến: $t = \frac{1}{\lambda x + \mu}$

– **Bước 2:** Bài toán được chuyển về: $I = \int \frac{dt}{\sqrt{\alpha t^2 + \beta t + \gamma}}$

Chú ý: Phương pháp trên có thể được áp dụng cho dạng tổng quát hơn là:

$$I = \int \frac{(Ax + B)dx}{(\lambda x + \mu)^n \sqrt{ax^2 + bx + c}}$$

Ví dụ 9: Tính tích phân bất định: $I = \int \frac{dx}{(x+1)\sqrt{x^2 + 2x + 2}}$

Giải:

Đặt: $t = \frac{1}{x+1} \Rightarrow x = \frac{1}{t} - 1$

suy ra: $dx = -\frac{1}{t^2}dt$, $\frac{dx}{(x+1)\sqrt{x^2 + 2x + 2}} = \frac{t(-\frac{1}{t^2})dt}{\sqrt{\frac{1}{t^2} + 1}} = -\frac{dt}{t\sqrt{\frac{1}{t^2} + 1}} = \begin{cases} -\frac{dt}{\sqrt{1+t^2}} & \text{khi } t > 0 \\ \frac{dt}{\sqrt{1+t^2}} & \text{khi } t < 0 \end{cases}$

Khi đó:

- Với $t > 0$, ta được:

$$\begin{aligned} I &= -\int \frac{dt}{\sqrt{1+t^2}} = -\ln|t + \sqrt{1+t^2}| + C = -\ln\left|\frac{1}{x+1} + \sqrt{1 + \frac{1}{(x+1)^2}}\right| + C \\ &= -\ln\left|\frac{1 + \sqrt{x^2 + 2x + 2}}{x+1}\right| + C = \ln\left|\frac{x+1}{1 + \sqrt{x^2 + 2x + 2}}\right| + C = \ln\left|\frac{1 - \sqrt{x^2 + 2x + 2}}{x+1}\right| + C. \end{aligned}$$

- Với $t < 0$, ta được:

$$I = \int \frac{dt}{\sqrt{1+t^2}} = \ln|t + \sqrt{1+t^2}| + C = \ln\left|\frac{1}{x+1} + \sqrt{1 + \frac{1}{(x+1)^2}}\right| + C = \ln\left|\frac{1 + \sqrt{x^2 + 2x + 2}}{x+1}\right| + C.$$

Tóm lại với $t \neq 0 \Leftrightarrow x \neq -1$ ta luôn có: $I = \ln\left|\frac{1 - \sqrt{x^2 + 2x + 2}}{x+1}\right| + C.$

3. SỬ DỤNG TÍCH PHÂN TỪNG PHẦN

Bài toán 3: Tính tích phân các hàm vô tỉ bằng phương pháp tích phân từng phần

PHƯƠNG PHÁP CHUNG

Với các hàm vô tỉ, trong phạm vi phổ thông phương pháp tích phân từng phần ít được sử dụng, tuy nhiên chúng ta cũng cần xem xét.

Ví dụ 10: Tính tích phân bất định: $I = \int \sqrt{x^2 + a} dx$

Giải:

Đặt: $\begin{cases} u = \sqrt{x^2 + a} \\ dv = dx \end{cases} \Rightarrow \begin{cases} du = \frac{xdx}{\sqrt{x^2 + a}} \\ v = x \end{cases}$

$$\text{Khi đó: } I = x\sqrt{x^2 + a} - \int \frac{x^2 dx}{\sqrt{x^2 + a}} \quad (1)$$

$$\begin{aligned} \text{Với } J &= \int \frac{x^2 dx}{\sqrt{x^2 + a}} = \int \frac{[(x^2 + a) - a] dx}{\sqrt{x^2 + a}} = \int \sqrt{x^2 + a} dx - a \int \frac{dx}{\sqrt{x^2 + a}} \\ &= I - a \ln|x + \sqrt{x^2 + a}| + C. \end{aligned} \quad (2)$$

Thay (2) vào (1) ta được:

$$I = x\sqrt{x^2 + a} - (I - a \ln|x + \sqrt{x^2 + a}| + C) \Leftrightarrow I = \frac{x}{2}\sqrt{x^2 + a} + \frac{a}{2} \ln|x + \sqrt{x^2 + a}| + C.$$

4. SỬ DỤNG CÁC PHÉP BIẾN ĐỔI

Dạng 1: Tính tích phân bất định $I = \int \sqrt{\frac{x-a}{x+a}} dx$, với $a > 0$

PHƯƠNG PHÁP CHUNG

Vì điều kiện $\begin{cases} x \geq a \\ x < -a \end{cases}$

Ta xét hai trường hợp:

- Với $x \geq a$ thì:
$$\int \sqrt{\frac{x-a}{x+a}} dx = \int \frac{x-a}{\sqrt{x^2-a^2}} dx = \int \frac{2x dx}{2\sqrt{x^2-a^2}} - a \int \frac{dx}{\sqrt{x^2-a^2}}$$

$$= \sqrt{x^2-a^2} - \ln|x + \sqrt{x^2-a^2}| + C.$$
- Với $x < -a$ thì:
$$\int \sqrt{\frac{x-a}{x+a}} dx = \int \frac{a-x}{\sqrt{x^2-a^2}} dx = a \int \frac{dx}{\sqrt{x^2-a^2}} - \int \frac{2x dx}{2\sqrt{x^2-a^2}}$$

$$= \ln|x + \sqrt{x^2-a^2}| - \sqrt{x^2-a^2} + C.$$

Ví dụ 11: Tính tích phân bất định: $I = \int \sqrt{\frac{x-1}{x+1}} dx$

Giải:

Vì điều kiện $\begin{cases} x \geq 1 \\ x < -1 \end{cases}$. Ta xét hai trường hợp:

- Với $x \geq 1$. Ta có:
$$I = \int \frac{x-1}{\sqrt{x^2-1}} dx = \int \frac{2x dx}{2\sqrt{x^2-1}} - \int \frac{dx}{\sqrt{x^2-1}} = \sqrt{x^2-1} - \ln|x + \sqrt{x^2-1}| + C$$
- Với $x < -1$. Ta có:
$$I = \int \frac{1-x}{\sqrt{x^2-1}} dx = \int \frac{dx}{\sqrt{x^2-1}} - \int \frac{2x dx}{2\sqrt{x^2-1}} = \ln|x + \sqrt{x^2-1}| - \sqrt{x^2-1} + C$$

Dạng 2: Tính tích phân bất định $I = \int \frac{dx}{\sqrt{ax+b} + \sqrt{ax+c}}$, với $a \neq 0$ và $b - c \neq 0$.

PHƯƠNG PHÁP CHUNG

Khử tính vô tỉ ở mẫu số bằng cách trục căn thức, ta được:

$$I = \frac{1}{b-c} \int (\sqrt{ax+b} + \sqrt{ax+c}) dx = \frac{1}{a(b-c)} \left[\int (ax+b)^{1/2} d(ax+b) + \int (ax+c)^{1/2} d(ax+c) \right]$$

$$= \frac{2}{2a(b-c)} [\sqrt{(ax+b)^3} + \sqrt{(ax+c)^3}] + C$$

Ví dụ 12: Tính tích phân bất định: $I = \int \frac{dx}{\sqrt{x+1}} + \sqrt{x-1}$

Giải:

Khử tính vô tỉ ở mẫu số bằng cách trục căn thức, ta được:

$$I = \frac{1}{2} \int (\sqrt{x+1} + \sqrt{x-1}) dx = \frac{1}{2} \left[\int (x+1)^{1/2} d(x+1) + \int (x-1)^{1/2} d(x-1) \right]$$

$$= \frac{1}{3} [\sqrt{(x+1)^3} + \sqrt{(x-1)^3}] + C$$

Chú ý: Một phép biến đổi rất phổ biến đối với các hàm số vô tỉ là phương pháp phân tích, chúng ta sẽ đi xem xét các dạng cơ bản sau:

Dạng 3: Tính tích phân bất định $I = \int \frac{v(x)dx}{\sqrt{u^2(x) \pm \alpha}}$

PHƯƠNG PHÁP CHUNG

Ta thực hiện theo các bước sau:

- Bước 1:** Phân tích: $\frac{v(x)}{\sqrt{u^2(x) + \alpha}} = \frac{a[u^2(x) + \alpha]}{\sqrt{u^2(x) + \alpha}} + \frac{bu(x)}{\sqrt{u^2(x) + \alpha}} + \frac{c}{\sqrt{u^2(x) + \alpha}}$

Sử dụng phương pháp hằng số bất định ta xác định được a, b, c.

- Bước 2:** Áp dụng các công thức:

$$1. \int \frac{xdx}{\sqrt{x^2 \pm a}} = \sqrt{x^2 \pm a} + C.$$

$$2. \int \frac{dx}{\sqrt{x^2 \pm a}} = \ln|x + \sqrt{x^2 \pm a}| + C$$

$$3. \int \sqrt{x^2 \pm a} dx = \frac{x}{2} \sqrt{x^2 \pm a} \pm \frac{a}{2} \ln|x + \sqrt{x^2 \pm a}| + C.$$

Ví dụ 13: Tính tích phân bất định: $I = \int \frac{(2x^2 + 1)dx}{\sqrt{x^2 + 2x}}$

Giải:

Ta có: $\frac{2x^2 + 1}{\sqrt{x^2 + 2x}} = \frac{2x^2 + 1}{\sqrt{(x+1)^2 - 1}} = \frac{a[(x+1)^2 - 1]}{\sqrt{(x+1)^2 - 1}} + \frac{b(x+1)}{\sqrt{(x+1)^2 - 1}} + \frac{c}{\sqrt{(x+1)^2 - 1}}$

$$= \frac{ax^2 + (2a+b)x + b+c}{\sqrt{x^2+2x}}$$

Đồng nhất đẳng thức, ta được:
$$\begin{cases} a=2 \\ 2a+b=0 \\ b+c=1 \end{cases} \Leftrightarrow \begin{cases} a=2 \\ b=-4 \\ c=5 \end{cases}$$

Khi đó:
$$\frac{2x^2+1}{\sqrt{x^2+2x}} = 2\sqrt{(x+1)^2-1} - \frac{4(x+1)}{\sqrt{(x+1)^2-1}} + \frac{5}{\sqrt{(x+1)^2-1}}$$

Do đó:
$$I = \int \left[2\sqrt{(x+1)^2-1} - \frac{4(x+1)}{\sqrt{(x+1)^2-1}} + \frac{5}{\sqrt{(x+1)^2-1}} \right] dx$$

$$= (x+1)\sqrt{x^2+2x} - \ln|x+1+\sqrt{x^2+2x}| - 4\sqrt{x^2+2x} + 5\ln|x+1+\sqrt{x^2+2x}| + C$$

$$= (x+1)\sqrt{x^2+2x} + 4\ln|x+1+\sqrt{x^2+2x}| - 4\sqrt{x^2+2x} + C.$$

BÀI TẬP

Bài 30. Tìm họ nguyên hàm của các hàm số sau:

a/ $\frac{x+1}{\sqrt[3]{3x+1}}$; b/ $\frac{x}{\sqrt{2x+1}+1}$; c/ $\frac{x^3}{\sqrt{x+2}}$; d/ $\frac{x^3}{1+\sqrt[3]{x^4+1}}$; e/ $\frac{1}{\sqrt[3]{x}+\sqrt{x}}$;

f/ $\frac{1}{\sqrt[3]{(2x+1)^2}-\sqrt{2x+1}}$; g/ $\frac{x}{\sqrt[10]{x+1}}$ h/ $\operatorname{tg}x + \frac{1}{\sqrt{2x+1}+\sqrt{2x-1}}$

ĐS: a/ $\frac{1}{3} \left(\frac{1}{5} \sqrt[3]{(3x+1)^5} + \sqrt[3]{(3x+1)^2} \right) + C$; b/ $\frac{1}{6} \sqrt{(2x+1)^3} - \frac{1}{4} (2x+1) + C$;

c/ $\frac{1}{3} \sqrt{(x^2+2)^3} - 2\sqrt{x^2+2} + C$; d/ $\frac{3}{8} \sqrt[3]{(x^4+1)^2} - \frac{3}{4} \sqrt[3]{x^4+1} + \frac{3}{4} \ln(\sqrt[3]{x^4+1}+1) + C$;

e/ $2\sqrt{x} - 3\sqrt[3]{x} - 6\sqrt[6]{x} + \ln(\sqrt[6]{x}+1) + C$;

f/ $\frac{3}{2} \sqrt[6]{(2x+1)^2} + 3\sqrt[6]{2x+1} + 3\ln|\sqrt[6]{2x-1}-1| + C$;

g/ $\frac{10}{19} \sqrt[10]{(x+1)^{19}} - \frac{10}{9} \sqrt[10]{(x+1)^9} + C$; h/ $-\ln|\cos x| + \frac{1}{3} \left[\sqrt{(2x+1)^3} - \sqrt{(2x-1)^3} \right] + C.$

Bài 31. Tìm họ nguyên hàm của các hàm số sau:

a/ $\frac{x}{\sqrt{9x^2-6x}}$; b/ $\frac{1}{\sqrt{x^2+2x+3}}$; c/ $\frac{1}{\sqrt{x^2+6x+8}}$; d/ $\frac{1}{\sqrt{x^2-x-1}}$

e/ $\frac{4x+5}{\sqrt{x^2+6x+1}}$; f/ $\frac{2x}{x+\sqrt{x^2-1}}$; g/ $\frac{x^2+1}{|x|\sqrt{x^4+1}}$; h/ $\frac{x}{\sqrt{1+x^2}+\sqrt{(1+x^2)^3}}$.

ĐS: a/ $\frac{1}{9} \sqrt{9x^2-6x} + \ln|3x-1+\sqrt{9x^2-6x}| + C$; b/ $\ln|x+1+\sqrt{x^2+2x+3}| + C$;

c/ $\ln|x+3+\sqrt{x^2+6x+8}| + C$;

d/ $\ln\left|x - \frac{1}{2} + \sqrt{x^2-x-1}\right| + C$;

$$e/ 4\sqrt{x^2 + 6x + 1} - 7\ln|x + 3 + \sqrt{x^2 + 6x + 1}| + C;$$

$$f/ \frac{2}{3}x^2 - \frac{2}{3}\sqrt{(x^2 - 1)^3} + C;$$

$$g/ \ln\left|x - \frac{1}{x} + \sqrt{\left(x - \frac{1}{2}\right)^2 + 2}\right| + C;$$

$$h/ 2\sqrt{1 + \sqrt{1 + x^2}} + C.$$

Bài 32a/ Biết rằng $\int \frac{dx}{\sqrt{x^2 + 3}} = \ln(x + \sqrt{x^2 + 3}) + C.$

Tìm nguyên hàm của $F(x) = \int \sqrt{x^2 + 3} dx$

b/ Tính $\int \sqrt{x^2 - 4x + 8} dx.$

ĐS: a/ $\frac{1}{2}x\sqrt{x^2 + 3} + \frac{3}{2}\ln(x + \sqrt{x^2 + 3}) + C.$

b/ $\frac{1}{2}(x - 2)\sqrt{x^2 - 4x + 8} + 2\ln|x - 2 + \sqrt{x^2 - 4x + 8}| + C.$

Bài 33. Tìm họ nguyên hàm của các hàm số sau:

a/ $\frac{1}{\sqrt{(x^2 + 16)^3}};$ b/ $\frac{1}{\sqrt{(1 - x^2)^3}}.$

ĐS: a/ $\frac{x}{16\sqrt{x^2 + 16}} + C;$ b/ $\frac{x}{\sqrt{1 - x^2}} + C.$

Bài 34. Tìm họ nguyên hàm của các hàm số sau:

a/ $\frac{1}{(x - 1)\sqrt{1 - x^2}};$ b/ $\frac{x - 1}{(x + 1)\sqrt{x^2 + 1}};$ c/ $\frac{1}{(x - 1)\sqrt{-x^2 + 2x + 3}};$

d/ $\frac{1}{x + \sqrt{x^2 + x + 1}};$ e/ $\frac{x^2}{\sqrt{x^2 + x + 1}};$ f/ $\frac{1}{1 + \sqrt{x} + \sqrt{1 + x}}.$

ĐS: a/ $-\sqrt{\frac{1+x}{1-x}} + C;$ b/ $\ln|x + \sqrt{x^2 + 1}| + \sqrt{2}\ln\left|\frac{1 - x + \sqrt{2(x^2 + 1)}}{2(x + 1)}\right| + C;$

c/ $-\frac{1}{2}\ln\left|\frac{2 + \sqrt{-x^2 + 2x + 3}}{2(x - 1)}\right| + C;$

d/ $\frac{3}{2(1 + 2t)} + \frac{1}{2}\ln\frac{t^4}{|1 + 2t|^3} + C,$ với $t = x + \sqrt{x^2 + x + 1}.$

e/ $\frac{1}{4}(2x - 3)\sqrt{x^2 + x + 1} - \frac{1}{8}\ln\left|x + \frac{1}{2} + \sqrt{x^2 + x + 1}\right| + C;$

f/ $\sqrt{x} + \frac{1}{2}x - \frac{1}{2}x.t + \frac{1}{4}\ln\left|\frac{t - 1}{t + 1}\right| + C,$ với $t = \sqrt{\frac{1 + x}{x}}.$

Vấn đề 10: NGUYÊN HÀM CÁC HÀM SỐ SIÊU VIỆT

Để xác định nguyên hàm của các hàm số siêu việt ta cần linh hoạt lựa chọn một trong các phương pháp cơ bản sau:

1. Sử dụng các dạng nguyên hàm cơ bản
2. Phương pháp phân tích
3. Phương pháp đổi biến
4. Phương pháp tích phân từng phần.

1. SỬ DỤNG CÁC DẠNG NGUYÊN HÀM CƠ BẢN

Bài toán 1: Xác định nguyên hàm các hàm siêu việt dựa trên các dạng nguyên hàm cơ bản

PHƯƠNG PHÁP CHUNG

Bằng các phép biến đổi đại số, ta biến đổi biểu thức dưới dấu tích phân về các dạng nguyên hàm cơ bản đã biết.

Ví dụ 1: Tính các tích phân bất định sau:

$$a/ \quad I = \int \frac{dx}{e^x - e^{-x}} \qquad b/ \quad J = \int \frac{2^x \cdot e^x}{16^x - 9^x} dx$$

Giải:

$$a/ \quad \text{Ta có: } I = \int \frac{d(e^x)}{e^{2x} - 1} = \frac{1}{2} \ln \left| \frac{e^x - 1}{e^x + 1} \right| + C$$

b/ Chia tử và mẫu số của biểu thức dưới dấu tích phân cho 4^x , ta được:

$$\begin{aligned} J &= \int \frac{\left(\frac{4}{3}\right)^x}{\left(\frac{4}{3}\right)^{2x} - 1} dx = \frac{1}{\ln \frac{4}{3}} \int \frac{d\left[\left(\frac{4}{3}\right)^x\right]}{\left(\frac{4}{3}\right)^{2x} - 1} dx = \frac{1}{\ln \frac{4}{3}} \cdot \frac{1}{2} \ln \left| \frac{\left(\frac{4}{3}\right)^x - 1}{\left(\frac{4}{3}\right)^x + 1} \right| + C \\ &= \frac{1}{2(\ln 4 - \ln 3)} \cdot \ln \left| \frac{4^x - 3^x}{4^x + 3^x} \right| + C. \end{aligned}$$

2. PHƯƠNG PHÁP PHÂN TÍCH

Bài toán 2: Xác định nguyên hàm hàm siêu việt bằng phương pháp phân tích

PHƯƠNG PHÁP CHUNG

Cần hiểu rằng thực chất nó là một dạng của phương pháp hệ số bất định, nhưng ở đây ta sử dụng các đồng nhất thức quen thuộc.

Ví dụ 2: Tính tích phân bất định : $I = \int \frac{dx}{1 - e^x}$.

Giải:Sử dụng đồng nhất thức: $1 = 1 - e^x + e^x$

Ta được:
$$\frac{1}{1-e^x} = \frac{(1-e^x)+e^x}{1-e^x} = 1 + \frac{e^x}{1-e^x}.$$

Suy ra:
$$I = \int \left(1 + \frac{e^x}{1-e^x} \right) dx = \int dx - \int \frac{d(1-e^x)}{1-e^x} = x - \ln|1-e^x| + C.$$

3. PHƯƠNG PHÁP ĐỔI BIẾN**Bài toán 3: Xác định nguyên hàm hàm siêu việt bằng phương pháp đổi biến****PHƯƠNG PHÁP CHUNG**

Phương pháp đổi biến được sử dụng cho các hàm số siêu việt với mục đích chủ đạo để chuyển biểu thức dưới dấu tích phân về các dạng hữu tỉ hoặc vô tỉ, tuy nhiên trong nhiều trường hợp cần tiếp thu những kinh nghiệm nhỏ đã được minh họa bằng các chú ý trong vấn đề 4.

Ví dụ 3: Tính tích phân bất định : $I = \int \frac{dx}{\sqrt{1+e^{2x}}}.$

Giải:

- Cách 1: Đặt $t = \sqrt{1+e^{2x}} \Leftrightarrow t^2 = 1+e^{2x}$

Suy ra: $2t dt = 2e^{2x} dx \Leftrightarrow dx = \frac{t dt}{t^2 - 1} \& \frac{dx}{\sqrt{1+e^{2x}}} = \frac{t dt}{t(t^2 - 1)} = \frac{dt}{t^2 - 1}$

Khi đó:
$$I = \int \frac{dt}{t^2 - 1} = \frac{1}{2} \ln \left| \frac{t-1}{t+1} \right| + C = \frac{1}{2} \ln \left| \frac{\sqrt{1+e^{2x}}}{\sqrt{1+e^{2x}} + 1} \right| + C$$

- Cách 2: Đặt: $t = e^x$

Suy ra: $dt = -e^{-x} dx \Leftrightarrow -dt = \frac{dx}{e^x}, \frac{dx}{\sqrt{1+e^{2x}}} = \frac{dx}{\sqrt{e^{2x}(e^{-2x} + 1)}} = \frac{dx}{e^x \sqrt{e^{-2x} + 1}} = \frac{-dt}{\sqrt{t^2 + 1}}.$

Khi đó:
$$\int \frac{dx}{\sqrt{1+e^{2x}}} = -\int \frac{dt}{\sqrt{t^2 + 1}} = -\ln|t + \sqrt{t^2 + 1}| + C = -\ln|e^{-x} + \sqrt{e^{-x} + 1}| + C.$$

Ví dụ 4: Tính tích phân bất định : $I = \int \frac{dx}{e^x - e^{x/2}}$

Giải:

Đặt $t = e^{-x/2}$. Suy ra: $dt = \frac{1}{2} e^{-x/2} dx \Leftrightarrow -2dt = \frac{dx}{e^{x/2}},$

$$\frac{dx}{e^x - e^{x/2}} = \frac{dx}{e^x(1 - e^{-x/2})} = \frac{e^{-x/2} dx}{e^{x/2}(1 - e^{-x/2})} = \frac{-2tdt}{1-t} = 2 \left(1 + \frac{1}{t-1} \right) dt$$

Khi đó:
$$I = 2 \int \left(1 + \frac{1}{t-1} \right) dt = 2(e^{-x/2} + \ln|e^{-x/2} + 1|) + C.$$

4. PHƯƠNG PHÁP TÍCH PHÂN TỪNG PHẦN**Bài toán 4: Tìm nguyên hàm các hàm siêu việt bằng phương pháp tích phân từng phần**

PHƯƠNG PHÁP CHUNG

Bài toán 1: Tính: $\int e^{ax} \cos(bx)$ (hoặc $\int e^{ax} \sin(bx)$) với $a, b \neq 0$

$$\text{Khi đó ta đặt: } \begin{cases} u = \cos(bx) \\ dv = e^{ax} dx \end{cases} \quad \text{hoặc} \quad \begin{cases} u = \sin(bx) \\ dv = e^{ax} dx \end{cases}$$

Bài toán 2: Tính: $\int P(x)e^{\alpha x} dx$ với $\alpha \in \mathbb{R}^*$

$$\text{Khi đó ta đặt: } \begin{cases} u = P(x) \\ dv = e^{\alpha x} dx \end{cases}$$

Ví dụ 5: Tìm họ nguyên hàm của hàm số $f(x) = (\operatorname{tg}^2 x + \operatorname{tg} x + 1)e^x$.

Giải:

$$\text{Ta có: } F(x) = \int (\operatorname{tg}^2 x + \operatorname{tg} x + 1)e^x = \int (\operatorname{tg}^2 x + 1)e^x + \int e^x \operatorname{tg} x dx. \quad (1)$$

Xét tích phân $J = \int e^x \operatorname{tg} x dx$.

$$\text{Đặt: } \begin{cases} u = \operatorname{tg} x \\ dv = e^x dx \end{cases} \Leftrightarrow \begin{cases} du = \frac{dx}{\cos^2 x} = (1 + \operatorname{tg}^2 x) dx \\ v = e^x \end{cases}$$

$$\text{Khi đó: } J = e^x \operatorname{tg} x - \int (\operatorname{tg}^2 x + 1)e^x.$$

$$\text{Thay (2) vào (1) ta được } F(x) = e^x \operatorname{tg} x + C. \quad (2)$$

5. SỬ DỤNG CÁC PHƯƠNG PHÁP KHÁC NHAU

Ví dụ 6: Tính tích phân bất định: $I = \int \frac{dx}{\sqrt{1+e^{2x}}}$

Giải:

$$\text{Ta có: } \frac{dx}{\sqrt{1+e^{2x}}} = \frac{dx}{e^x \sqrt{e^{-2x} + 1}} = \frac{e^{-x} dx}{\sqrt{e^{-2x} + 1}} = -\frac{d(e^{-x})}{\sqrt{e^{-2x} + 1}} \quad (1)$$

$$\text{Khi đó: } I = \int \frac{d(e^{-x})}{\sqrt{e^{-x} + 1}} = -\ln(e^{-x} + \sqrt{e^{-2x} + 1}) + C$$

Chú ý: Ta có thể sử dụng phương pháp đổi biến để làm tường minh lời giải, bằng cách:

$$\text{Đặt } t = e^x. \quad \text{Suy ra: } dt = e^x dx \quad \& \quad \frac{dt}{\sqrt{1+e^{2x}}} = \frac{dt}{t\sqrt{1+t^2}}$$

$$\begin{aligned} \text{Khi đó: } I &= \int \frac{dt}{t\sqrt{1+t^2}} = \int \frac{dt}{t^2 \sqrt{\frac{1}{t^2} + 1}} = -\int \frac{d\left(\frac{1}{t}\right)}{\sqrt{\frac{1}{t^2} + 1}} = -\ln \left| \frac{1}{t} + \sqrt{\frac{1}{t^2} + 1} \right| + C \\ &= -\ln(e^{-x} + \sqrt{e^{-2x} + 1}) + C. \end{aligned}$$

Đương nhiên cũng có thể đặt $t = e^{-x}$ ta sẽ thu được lời giải giống như trên, xong sẽ thật khó giải thích với các em học sinh câu trả lời “Tại sao lại nghĩ ra cách đặt ẩn phụ như vậy?”

Chú ý: Nếu các em học sinh thấy khó hình dung một cách cặn kẽ cách biến đổi để đưa về dạng cơ bản trong bài toán trên thì thực hiện theo hai bước sau:

– **Bước 1:** Thực hiện phép đổi biến:

$$\text{Đặt } t = e^x$$

$$\text{Suy ra: } dt = e^x dx \text{ \& } e^x \sqrt{e^{2x} - 2e^x + 2} dx = \sqrt{t^2 - 2t + 2} dt = \sqrt{(t-1)^2 + 1} dt$$

$$\text{Khi đó: } I = \int \sqrt{(t-1)^2 + 1} dt.$$

– **Bước 2:** Thực hiện phép đổi biến:

$$\text{Đặt } u = t - 1$$

$$\text{Suy ra: } du = dt \text{ \& } \sqrt{(t-1)^2 + 1} dt = \sqrt{u^2 + 1} du$$

$$\text{Khi đó: } I = \int \sqrt{u^2 + 1} du = \frac{u}{2} \sqrt{u^2 + 1} + \frac{1}{2} \ln |u + \sqrt{u^2 + 1}| + C$$

$$= \frac{t-1}{2} \sqrt{(t-1)^2 + 1} + \frac{1}{2} \ln |t-1 + \sqrt{(t-1)^2 + 1}| + C$$

$$= \frac{e^x - 1}{2} \sqrt{e^{2x} - 2e^x + 2} + \frac{1}{2} \ln |e^x - 1 + \sqrt{e^{2x} - 2e^x + 2}| + C$$

Ví dụ 8: Tìm nguyên hàm hàm số : $f(x) = \frac{e^x}{e^x + e^{-x}}$

Giải:

$$\text{Chọn hàm số phụ: } g(x) = \frac{e^{-x}}{e^x + e^{-x}}$$

Gọi $F(x)$ và $G(x)$ theo thứ tự là nguyên hàm của các hàm số $f(x)$, $g(x)$. Ta có:

$$f(x) - g(x) = \frac{e^x - e^{-x}}{e^x + e^{-x}}$$

$$\Rightarrow F(x) - G(x) = \int \frac{e^x - e^{-x}}{e^x + e^{-x}} dx = \int \frac{d(e^x + e^{-x})}{e^x + e^{-x}} = \ln |e^x + e^{-x}| + C_1$$

$$f(x) + g(x) = \frac{e^x + e^{-x}}{e^x + e^{-x}} = 1 \Rightarrow F(x) + G(x) = \int dx = x + C_2.$$

$$\text{Ta được: } \begin{cases} F(x) + G(x) = \ln |e^x + e^{-x}| + C_1 \\ F(x) - G(x) = x + C_2 \end{cases} \Rightarrow F(x) = \frac{1}{2} (\ln |e^x + e^{-x}| + x) + C.$$

BÀI TẬP

Bài 35. Tìm họ nguyên hàm của các hàm số sau:

$$a/ 2^x \cdot e^x; \quad b/ \frac{1}{1+e^x}; \quad c/ \frac{1+x}{x(1+x \cdot e^x)}; \quad d/ \frac{\sqrt{\ln x}}{x};$$

$$e/ e^x \cdot \sin(e^x); \quad f/ \frac{e^{2x}}{e^{2x} + 2}; \quad g/ \frac{1}{x \ln x}; \quad h/ x \cdot e^{x^2}.$$

ĐS: a/ $\frac{2^x \cdot e^x}{1 + \ln 2} + C$; b/ $\ln \frac{e^x}{1 + e^x} + C$; c/ $\ln \left| \frac{xe^x}{1 + xe^x} \right| + C$;
 d/ $\frac{2}{3} \ln x \cdot \sqrt{\ln x} + C$; e/ $-\cos(e^x) + C$; f/ $\frac{1}{2} \ln |e^{2x} + 1| + C$;
 g/ $\ln |\ln x| + C$; h/ $\frac{1}{2} e^{x^2} + C$.

Bài 36. Tìm họ nguyên hàm của các hàm số sau:

a/ $\frac{e^{2x} - 1}{e^x}$; b/ $(1 + e^{3x})^2 \cdot e^{3x}$; c/ $\frac{e^{2x}}{\sqrt[4]{e^x + 1}}$; d/ $\frac{1}{\sqrt{1 + e^x}}$; e/ $\frac{\sqrt{e^{2x}}}{\sqrt[4]{e^x + 1}}$
 f/ $\frac{1}{\sqrt{x}} \cdot e^{\sqrt{x}}$; g/ $\frac{\sin x}{e^{\cos x}}$; h/ $\frac{1}{e^x(3 + e^{-x})}$.

ĐS: a/ $e^x + e^{-x} + C$; b/ $\frac{1}{9}(1 + e^{3x})^3 + C$; c/ $\frac{4}{7} \sqrt[4]{(e^x + 1)^7} - \frac{4}{3} \sqrt[4]{(e^x + 1)^3} + C$;
 d/ $\ln \left| \frac{t-1}{t+1} \right| + C$, với $t = \sqrt{e^x + 1}$; e/ $2t + \ln \left| \frac{t-1}{t+1} \right| + C$, với $t = \sqrt{1 + \ln x}$;
 f/ $2e^{\sqrt{x}} + C$; g/ $e^{-x} + C$; h/ $\ln \left| \frac{3e^x}{3e^x + 1} \right| + C$.

Bài 37. Tìm họ nguyên hàm của các hàm số sau:

a/ $x^2 e^{3x}$; b/ $e^{2x} \cdot \cos 3x$; c/ $e^x \cdot \sin x$; d/ $\left(\frac{\ln x}{x} \right)^3$; e/ $x^n \cdot \ln x$, $n \neq -1$.

ĐS: a/ $\frac{1}{27} e^{3x} (9x^2 - 6x + 2) + C$; b/ $\frac{1}{13} e^{2x} (2 \cos 3x + 3 \sin 3x) + C$;
 c/ $\frac{1}{2} e^x (\sin x - \cos x) + C$; d/ $-\frac{1}{2x^2} \left(\ln^3 x + \frac{3}{2} \ln^2 x + \frac{3}{2} \ln x + \frac{3}{4} \right) + C$;
 e/ $\frac{x^{n+1}}{n+1} \ln x - \frac{x^{n+1}}{(n+1)^2} + C$;

Bài 38. Tìm họ nguyên hàm của các hàm số sau:

a/ $\frac{x^2 e^x}{(x+2)^2}$; b/ $\frac{(1 + \sin x)e^x}{1 + \cos x}$; c/ $\sqrt{e^x + e^{-x} + 2}$; d/ $\frac{1}{1-x^2} \ln \frac{1+x}{1-x}$;
 e/ $\ln(x + \sqrt{x^2 - 1})$; f/ $\frac{\ln x}{x\sqrt{1 + \ln x}}$; g/ $\frac{x \ln(x + \sqrt{x^2 + 1})}{\sqrt{x^2 + 1}}$.

ĐS: a/ $-\frac{x-2}{x+2} \cdot e^x + C$; b/ $\frac{e^x \sin x}{1 + \cos x} + C$; c/ $\sqrt{e^x} (e^{3x} + e^{2x}) + C$;
 d/ $\frac{1}{4} \left(\ln \frac{1+x}{1-x} \right)^2 + C$; e/ $x \ln(x + \sqrt{x^2 - 1}) - \sqrt{x^2 - 1} + C$;
 f/ $\frac{2}{3} (1 + \ln x) \sqrt{1 + \ln x} - 2\sqrt{1 + \ln x} + C$; g/ $\sqrt{x^2 + 1} \cdot |n|x + \sqrt{x^2 + 1} - x + C$.

§BÀI 2: TÍCH PHÂN

1. Định nghĩa tích phân:

Ta có công thức Niuton – Laipnit:

$$\int_a^b f(x)dx = F(x)\Big|_a^b = F(b) - F(a).$$

Chú ý: Tích phân $\int_a^b f(x)dx$ chỉ phụ thuộc vào f , a , b mà không phụ thuộc vào cách ký hiệu biến số tích phân. Vì vậy ta có thể viết:

$$F(b) - F(a) = \int_a^b f(x)dx = \int_a^b f(t)dt = \int_a^b f(u)du = \dots$$

2. Ý nghĩa hình học của tích phân:

Nếu hàm số $f(x)$ liên tục và không âm trên $[a ; b]$ thì tích phân $\int_a^b f(x)dx$ là diện tích hình thang cong giới hạn bởi đồ thị của hàm số $y = f(x, \text{ trục } Ox)$ và hai đường thẳng $x = a$ và $x = b$.

3. Các tính chất của tích phân:

Giả sử các hàm số $f(x)$, $g(x)$ liên tục trên khoảng K và a, b, c là ba điểm của K , dựa vào định nghĩa tích phân ta có các tính chất sau:

Tính chất 1. Ta có $\int_a^a f(x)dx = 0$

Tính chất 2. Ta có $\int_a^b f(x)dx = -\int_b^a f(x)dx$.

Tính chất 3. Ta có $\int_a^b kf(x)dx = k\int_a^b f(x)dx$, với $k \in \mathbb{R}$.

Tính chất 4. Ta có $\int_a^b [f(x) \pm g(x)]dx = \int_a^b f(x)dx \pm \int_a^b g(x)dx$.

Tính chất 5. Ta có $\int_a^c f(x)dx = \int_a^b f(x)dx + \int_b^c f(x)dx$.

Tính chất 6. Nếu $f(x) \geq 0, \forall x \in [a; b]$ thì $\int_a^b f(x)dx \geq 0$

Tính chất 7. Nếu $f(x) \geq g(x), \forall x \in [a; b]$ thì $\int_a^b f(x)dx \geq \int_a^b g(x)dx$.

Tính chất 8. Nếu $m \leq f(x) \leq M, \forall x \in [a; b]$ thì $m(b-a) \leq \int_a^b f(x)dx \leq M(b-a)$.

Tính chất 9. Cho t biến thiên trên đoạn $[a; b]$ thì $G(t) = \int_a^t f(x)dx$ là nguyên hàm của $f(t)$ và $G(a) = 0$.

Ví dụ 1: Tính các tích phân sau:

$$a/ \quad I = \int_1^2 \frac{x^2 - 2x}{x^3} dx; \quad b/ \quad J = \int_0^4 (3x - e^{\frac{x}{4}}) dx.$$

Giải:

$$a/ \quad \text{Ta có: } I = \int_1^2 \left(\frac{1}{x} - \frac{2}{x^2} \right) dx = \left(\ln|x| + \frac{2}{x} \right) \Big|_1^2 = (\ln 2 + 1) - (\ln 1 + 2) = \ln 2 - 1.$$

$$b/ \quad \text{Ta có: } J = \left(\frac{3}{2}x^2 - 4e^{\frac{x}{4}} \right) \Big|_0^4 = (24 - 4e) - (0 - 4) = 28 - 4e.$$

Chú ý: Trong ví dụ trên ta đã sử dụng định nghĩa cùng các tính chất 1, 3 và 4 để tính tích phân Ví dụ sau đây sẽ sử dụng tính chất 5 để tính tích phân của hàm chứa dấu trị tuyệt đối.

Ví dụ 2: Tính tích phân sau: $J = \int_{-1}^1 |e^x - 1| dx$.

Giải:

Xét dấu của hàm số $y = e^x - 1$

$$\text{Ta có: } y = 0 \Leftrightarrow e^x - 1 = 0 \Leftrightarrow x = 0$$

Nhận xét rằng: $x > 0 \Rightarrow e^x > 1 \Rightarrow y > 0$

$$x < 0 \Rightarrow e^x < 1 \Rightarrow y < 0$$

Ta có bảng xét dấu:

x	$-\infty$	-1		0		1		$+\infty$
y'			-	0	+			

$$\text{Do đó: } J = \int_{-1}^0 (1 - e^x) dx + \int_0^1 (e^x - 1) dx = (x - e^x) \Big|_{-1}^0 + (e^x - x) \Big|_0^1 = e + \frac{1}{2} - 2.$$

Chú ý: Sử dụng tính chất 6, 7, 8 ta sẽ đi chứng minh được các bất đẳng thức tích phân.

Ví dụ 3: Chứng minh rằng: $\frac{\pi}{4} \leq \int_{\pi/4}^{3\pi/4} \frac{dx}{3 - 2\sin^2 x} \leq \frac{\pi}{2}$.

Giải:

Trên đoạn $\left[\frac{\pi}{4}; \frac{3\pi}{4}\right]$ ta có:

$$\frac{\sqrt{2}}{2} \leq \sin x \leq 1 \Rightarrow \frac{1}{2} \leq \sin^2 x \leq 1 \Leftrightarrow 1 \leq 3 - 2\sin^2 x \leq 2 \Leftrightarrow \frac{1}{2} \leq \frac{1}{3 - 2\sin^2 x} \leq 1.$$

Do đó:
$$\int_{\pi/4}^{3\pi/4} \frac{1}{2} dx \leq \int_{\pi/4}^{3\pi/4} \frac{dx}{3 - 2\sin^2 x} \leq \int_{\pi/4}^{3\pi/4} dx. \quad (1)$$

trong đó:
$$\int_{\pi/4}^{3\pi/4} \frac{1}{2} dx = \frac{1}{2} x \Big|_{\pi/4}^{3\pi/4} = \frac{\pi}{4} \quad \& \quad \int_{\pi/4}^{3\pi/4} dx = x \Big|_{\pi/4}^{3\pi/4} = 2. \quad (2)$$

Thay (2) vào (1) ta được:
$$\frac{\pi}{4} \leq \int_{\pi/4}^{3\pi/4} \frac{dx}{3 - 2\sin^2 x} \leq \frac{\pi}{2} \quad (\text{đpcm}).$$

Ví dụ 4: Cho hàm số:
$$f(x) = \begin{cases} x + a & \text{khi } x < 0 \\ x^2 + 1 & \text{khi } x \geq 0 \end{cases}$$

a/ Xét tính liên tục của hàm số đã cho tại điểm $x_0 = 0$.

b/ Với a để hàm số liên tục tại $x = 0$, hãy xác định $\int_{-1}^1 f(x).dx$.

Giải:

a/ Hàm số xác định với mọi $x \in \mathbb{R}$.

Ta có:
$$\lim_{x \rightarrow 0^+} f(x) = \lim_{x \rightarrow 0^+} (x^2 + 1) = 1 \quad \text{và} \quad \lim_{x \rightarrow 0^-} f(x) = \lim_{x \rightarrow 0^-} (x + a) = a.$$

$f(0) = 1.$

Vậy:

- Nếu $a = 1$ thì $\lim_{x \rightarrow 0^+} f(x) = \lim_{x \rightarrow 0^-} f(x) = f(0) = 1 \Leftrightarrow$ hàm số liên tục tại $x_0 = 0$
- Nếu $a \neq 1$ thì $\lim_{x \rightarrow 0^+} f(x) \neq \lim_{x \rightarrow 0^-} f(x) \Leftrightarrow$ hàm số gián đoạn tại $x_0 = 0$

b/ Ta có:

$$\int_{-1}^1 f(x)dx = \int_{-1}^0 f(x)dx + \int_0^1 f(x)dx = \int_{-1}^0 (x + 1)dx + \int_0^1 (x^2 + 1)dx = \frac{11}{6}.$$

Chú ý: Như vậy chúng ta sử dụng hầu hết các tính chất để giải các ví dụ về tích phân, duy còn tính chất thứ 9 ở đó có một dạng toán mà các học sinh cần quan tâm là “Đạo hàm của hàm số xác định bởi tích phân”. Ta có các dạng sau:

Dạng 1: Với $F(x) = \int_a^x f(t)dt \Rightarrow F'(x) = f(x).$

Với $F(x) = \int_x^a f(t)dt$ thì viết lại $F(x) = -\int_a^x f(t)dt \Rightarrow F'(x) = -f(x).$

Dạng 2: Với $F(x) = \int_a^{u(x)} f(t)dt \Rightarrow F'(x) = u'(x)f[u(x)]$.

Dạng 3: Với $F(x) = \int_{v(x)}^{u(x)} f(t)dt$ thì viết lại:

$$F(x) = \int_a^{u(x)} f(t)dt - \int_a^{v(x)} f(t)dt \Rightarrow F'(x) = u'(x)f[u(x)] - v'(x)f[v(x)]$$

minh hoạ bằng ví dụ sau:

Ví dụ 5: Tính đạo hàm của các hàm số:

a/ $F(x) = \int_a^x (e^t + \cos t^2)dt$; b/ $G(x) = \int_{x^2}^a (t^2 + \sqrt{2+1})dt$;

c/ $H(x) = \int_{2x}^{x^2} (t^3 + \sin t)dt$.

Giải:

a/ Ta có: $F(x) = \left[\int_a^x (e^t + \cos t^2)dt \right]' = e^x + \cos x^2$.

b/ Ta có: $G(x) = \left[\int_{x^2}^a (t^2 + \sqrt{t^2+1})dt \right]' = \left[- \int_a^{x^2} (t^2 + \sqrt{t^2+1})dt \right]' = (u)' \cdot (u^2 + \sqrt{u^2+1})$

trong đó: $u = x^2$, do đó: $G'(x) = (x^2)' \cdot (x^4 + \sqrt{x^4+1}) = 2x(x^4 + \sqrt{x^4+1})$.

c/ Ta có: $H'(x) = \left[\int_{2x}^{x^2} (t^3 + \sin t)dt \right]' = \left[\int_a^{x^2} (t^3 + \sin t)dt - \int_a^{2x} (t^3 + \sin t)dt \right]'$

$= (u)' \cdot (u^3 + \sin u) + (v)' \cdot (v^3 + \sin v)$, trong đó: $u = x^2$ và $v = 2x$, do đó:

$H'(x) = (x^2)' \cdot (x^6 + \sin^2) + (2x)' \cdot (8x + \sin 2x) = 2x(x^6 + \sin x^2) + 2(8x^3 + \sin 2x)$

TỔNG KẾT CHUNG:

Để tính tích phân xác định ngoài các phương pháp cơ bản mà chúng ta đã biết để xác định nguyên hàm, cụ thể có:

1. Phương pháp sử dụng bảng nguyên hàm cơ bản.
2. Phương pháp phân tích
3. Phương pháp đổi biến
4. Phương pháp tích phân từng phần.
5. Sử dụng các phép biến đổi.

còn có thêm một vài phương pháp khác ví dụ như phương pháp cho lớp tích phân đặt biệt.

Vấn đề 1: TÍNH TÍCH PHÂN BẰNG PHƯƠNG PHÁP PHÂN TÍCH

Bằng việc sử dụng các đồng nhất thức để biến đổi biểu thức dưới dấu tích phân thành tổng các biểu thức mà nguyên hàm của mỗi biểu thức đó có thể nhận được từ bảng nguyên hàm hoặc chỉ bằng các phép biến đổi đơn giản đã biết, từ đó ta xác định được giá trị của tích phân.

Ví dụ 1: (ĐHTM HN_95) Tính tích phân: $I = \int_0^1 \frac{x^5}{x^2+1} dx$.

Giải:

Sử dụng đồng nhất thức: $x^5 = x^5 + x^3 - x^3 - x + x = x^3(x^2+1) - x(x^2+1) + x$.

Ta được: $I = \int_0^1 \left(x^3 - x + \frac{x}{x^2+1} \right) dx = \left[\frac{1}{4}x^4 - \frac{1}{2}x^2 + \frac{1}{2}\ln(x^2+1) \right]_0^1 = \frac{1}{2}\ln 2 - \frac{1}{4}$.

Ví dụ 2: (Đề 91) Cho $f(x) = \frac{\sin x}{\cos x + \sin x}$

a/ Tìm hai số A, B sao cho $f(x) = A + B \left(\frac{\cos x - \sin x}{\cos x + \sin x} \right)$

b/ Tính $\int_0^{\pi/2} f(x) dx$.

Giải:

a/ Ta có: $\frac{\sin x}{\cos x + \sin x} = A + B \left(\frac{\cos x - \sin x}{\cos x + \sin x} \right) = \frac{(A+B)\cos x + (A-B)\sin x}{\cos x + \sin x}$

Đồng nhất đẳng thức, ta được: $\begin{cases} A+B=0 \\ A-B=1 \end{cases} \Leftrightarrow A=B=-\frac{1}{2}$.

b/ Với kết quả ở câu a/ ta được:

$\int_0^{\pi/2} f(x) dx = \int_0^{\pi/2} \left[-\frac{1}{2} - \frac{\cos x - \sin x}{2(\cos x + \sin x)} \right] dx = \left[-\frac{1}{2}x - \ln(\cos x + \sin x) \right]_0^{\pi/2} = -\frac{\pi}{4}$.

BÀI TẬP

Bài 1. Tính các tích phân:

a/ $\int_0^4 \frac{dx}{\sqrt{x}}$; b/ $\int_0^1 x\sqrt{1-x} dx$; c/ $\int_0^1 \frac{x^2-2x-3}{2-x} dx$; d/ $\int_1^2 \frac{dx}{\sqrt{x+1} + \sqrt{x-1}}$

ĐS: a/ 4 b/ $\frac{4}{5}$ c/ $\frac{1}{2} - \ln 2$ d/ $\frac{1}{3}(3\sqrt{3} - 2\sqrt{2} - 1)$

Bài 2. Tính các tích phân:

a/ $\int_0^{\frac{\pi}{2}} \frac{4\sin^3 x}{1+\cos x}$; b/ $\int_0^{\frac{\pi}{8}} \operatorname{tg}^2 2x(1+\operatorname{tg}^2 2x) dx$; c/ $\int_0^1 \frac{e^x}{(e^x+1)^2} dx$; d/ $\int_1^{e^3} \frac{dx}{x\sqrt{1+\ln x}}$

ĐS: a/ 2 b/ $\frac{1}{6}$ c/ $\frac{1}{6}$ d/ 2

Bài 3. Tìm các giá trị của a để có đẳng thức: $\int_1^2 [a^2 + (4-4a)x + 4x^3] dx = 12$.

ĐS: $a = 3$

Bài 4. Cho hai hàm số $f(x) = 4\cos x + 3\sin x$ và $g(x) = \cos x + 2\sin x$.

a/ Tìm các số A, B sao cho $g(x) = A.f(x) + B.f'(x)$

b/ Tính $\int_0^{\frac{\pi}{4}} \frac{g(x)}{f(x)} dx$.

ĐS: a/ $A = \frac{2}{5}; B = -\frac{1}{5};$ b/ $\frac{\pi}{10} - \frac{1}{5} \ln \frac{7}{4\sqrt{2}}$

Bài 5. Tìm các hằng số A, B để hàm số $f(x) = A\sin \pi x + B$ thoả mãn đồng thời các điều kiện: $f'(1) = 2$ và $\int_0^2 f(x) dx = 4$.

ĐS: $A = -\frac{2}{\pi}; B = 2.$

Vấn đề 2: TÍNH TÍCH PHÂN BẰNG PHƯƠNG PHÁP ĐỔI BIẾN SỐ

Phương pháp đổi biến số để tính tích phân xác định có hai dạng cơ bản (ngoài ra còn dạng 3) dựa trên định lý sau:

Định lý:

a. Nếu $\int f(x)dx = F(x) + C$ và $u = \varphi(x)$ là hàm số có đạo hàm trong $[a ; b]$ thì:

$$\int_{\varphi(a)}^{\varphi(b)} f(u)du = F(u)\Big|_{\varphi(a)}^{\varphi(b)}$$

b. Nếu hàm số $f(x)$ xác định và liên tục trên đoạn $[a ; b]$, hàm số $x = \varphi(t)$ xác định và

(i) Tồn tại đạo hàm $\varphi'(t)$ liên tục trên đoạn $[\alpha ; \beta]$

(ii) $\varphi(\alpha) = a$ và $\varphi(\beta) = b$.

(iii) Khi t biến đổi từ α đến β thì x biến thiên trong đoạn $[a ; b]$

Khi đó: $\int_a^b f(x)dx = \int_{\alpha}^{\beta} f[\varphi(t)]\varphi'(t)dt$.

Bài toán 1: Sử dụng phương pháp đổi biến số *dạng 1* tính tsch phân $I = \int_a^b f(x)dx$.

Giải:

Ta thực hiện theo các bước sau:

Bước 1: Chọn $x = \varphi(t)$, trong đó $\varphi(t)$ là hàm số mà ta chọn cho thích hợp.

Bước 2: Lấy vi phân $dx = \varphi'(t)dt$

Bước 3: Tính các cận α và β tương ứng theo a và b

Bước 4: Biểu thị $f(x)dx$ theo t và dt . Giả sử rằng $f(x)dx = g(t)dt$

Bước 5: Khi đó: $I = \int_{\alpha}^{\beta} g(t)dt$.

Lưu ý: Chúng ta cần nhớ lại các dấu hiệu dẫn tới việc lựa chọn ẩn phụ kiểu trên thông thường là:

Dấu hiệu	Cách chọn
$\sqrt{a^2 - x^2}$	$\left[\begin{array}{l} x = a \sin t \text{ với } -\pi/2 \leq t \leq \pi/2 \\ x = a \cos t \text{ với } 0 \leq t \leq \pi \end{array} \right.$
$\sqrt{x^2 - a^2}$	$\left[\begin{array}{l} x = \frac{ a }{\sin t} \text{ với } t \in [-\frac{\pi}{2}; \frac{\pi}{2}] \setminus \{0\} \\ x = \frac{ a }{\cos t} \text{ với } t \in [0; \pi] \setminus \{\frac{\pi}{2}\} \end{array} \right.$
$\sqrt{a^2 + x^2}$	$\left[\begin{array}{l} x = a \operatorname{tg} t \text{ với } -\pi/2 < t < \pi/2 \\ x = a \operatorname{cot} t \text{ với } 0 < t < \pi \end{array} \right.$

Dấu hiệu	Cách chọn
$\sqrt{\frac{a+x}{a-x}}$ hoặc $\sqrt{\frac{a-x}{a+x}}$	$x = a \cos 2t$
$\sqrt{(x-a)(b-x)}$	$x = a + (b-a) \sin^2 t$

Ví dụ 1: (ĐHTCKT_97) Tính tích phân : $I = \int_0^{\frac{\sqrt{2}}{2}} \frac{x^2}{\sqrt{1-x^2}} dx.$

Giải:

Đặt $x = \sin t$, khi đó: $dx = \cos t dt$

Đổi cận: với $x=0 \Rightarrow t=0$; $x = \frac{\sqrt{2}}{2} \Rightarrow t = \frac{\pi}{4}.$

Ta có: $\frac{x^2 dx}{\sqrt{1-x^2}} = \frac{\sin^2 t \cdot \cos t dt}{\sqrt{1-\sin^2 t}} = \frac{\sin^2 t \cdot \cos t dt}{|\cos t|} = \frac{\sin^2 t \cos t dt}{\cos t} = \frac{1}{2}(1 - \cos 2t) dt.$

Khi đó: $I = \frac{1}{2} \int_0^{\pi/4} (1 - \cos 2t) dt = \frac{1}{2} \left(t - \frac{1}{2} \sin 2t \right) \Big|_0^{\pi/4} = \frac{\pi}{8} - \frac{1}{4}.$

Ví dụ 2: Tính tích phân : $I = \int_2^{2/\sqrt{3}} \frac{dx}{x\sqrt{x^2-1}}$

Giải:

Đặt $x = \frac{1}{\sin t}$, khi đó: $dx = -\frac{\cos t}{\sin^2 t} dt$

Đổi cận: với $x=1 \Rightarrow t = \pi/2$; $x = \frac{2}{\sqrt{3}} \Rightarrow t = \frac{\pi}{3}.$

Khi đó: $\int_{\pi/3}^{\pi/2} \frac{\frac{1}{\sin^2 t} \cos t dt}{\frac{1}{\sin t} \sqrt{\frac{1}{\sin^2 t} - 1}} = \int_{\pi/3}^{\pi/2} dt = t \Big|_{\pi/3}^{\pi/2} = \frac{\pi}{6}$

Chú ý: Cũng có thể sử dụng phép đổi: $I = \int_2^{2/\sqrt{3}} \frac{dx}{x^2 \sqrt{1 - \frac{1}{x^2}}}.$

Từ đó sử dụng phép đổi biến $t = \frac{1}{x}$, ta sẽ nhận được: $I = \int_{1/2}^{\sqrt{3}/2} \frac{dt}{\sqrt{1-t^2}}.$

Rồi tiếp tục sử dụng phép đổi biến $t = \sin u$, ta được $I = \int_{\pi/3}^{\pi/6} du = u \Big|_{\pi/6}^{\pi/3} = \frac{\pi}{6}.$

Đó chính là lời giải có thể bổ sung (để phù hợp với hạn chế chương trình của Bộ

GD&ĐT) hầu hết các tài liệu tham khảo trước đây.

Ví dụ 3: Tính tích phân : $I = \int_a^0 \sqrt{\frac{a+x}{a-x}} dx, (a > 0)$

Giải:

Đặt $x = a \cdot \cos 2t$, khi đó: $dx = -2a \cdot \sin 2t dt$.

Đổi cận: với $x = -a \Rightarrow t = \frac{\pi}{2}$; $x = 0 \Rightarrow t = \frac{\pi}{4}$

Ta có:
$$\int_a^0 \sqrt{\frac{a+x}{a-x}} dx = \int_{\pi/4}^{\pi/2} \sqrt{\frac{a+a \cdot \cos 2t}{a-a \cdot \cos 2t}} (-2a \cdot \sin 2t dt) = |\cot t| (-2a \cdot \sin 2t dt)$$

$$= -4a \cdot \cos^2 t \cdot dt = -2a(1 + \cos 2t) dt.$$

Khi đó:
$$I = -2a \int_{\pi/4}^{\pi/2} (1 + \cos 2t) dt = -2a \left(t - \frac{1}{2} \sin 2t \right) \Big|_{\pi/4}^{\pi/2} = a \left(1 - \frac{\pi}{4} \right).$$

Bài toán 2: Sử dụng phương pháp đổi biến số **dạng 2** tính tích phân $I = \int_a^b f(x) dx$.

Giải:

Ta thực hiện theo các bước sau:

Bước 1: Chọn $x = \varphi(t)$, trong đó $\varphi(t)$ là hàm số mà ta chọn cho thích hợp, rồi xác định $x = \psi(x)$ (nếu có thể).

Bước 2: Xác định vi phân $dx = \varphi'(t) dt$

Bước 3: Tính các cận α và β tương ứng theo a và b

Bước 4: Biểu thị $f(x) dx$ theo t và dt . Giả sử rằng $f(x) dx = g(t) dt$

Bước 5: Khi đó: $I = \int_{\alpha}^{\beta} g(t) dt$.

Lưu ý: Các dấu hiệu dẫn tới việc lựa chọn ẩn phụ kiểu trên thông thường là:

Dấu hiệu	Cách chọn
Hàm có mẫu số	t là mẫu số
Hàm $f(x, \sqrt{\varphi(x)})$	$t = \sqrt{\varphi(x)}$
Hàm $f(x) = \frac{a \cdot \sin x + b \cdot \cos x}{c \cdot \sin x + d \cdot \cos x + e}$	$t = \operatorname{tg} \frac{x}{2}$ (với $\cos \frac{x}{2} \neq 0$)
Hàm $f(x) = \frac{1}{\sqrt{(x+a)(x+b)}}$	<ul style="list-style-type: none"> Với $x+a > 0$ & $x+b > 0$, đặt: $t = \sqrt{x+a} + \sqrt{x+b}$ Với $x+a < 0$ & $x+b < 0$, đặt: $t = \sqrt{-x-a} + \sqrt{-x-b}$

Ví dụ 4: Tính tích phân : $I = \int_{\pi/6}^{\pi/3} \frac{\cos x dx}{\sin^2 x - 5 \sin x + 6}$

Giải:

Đặt $x = \sin t$, khi đó: $dt = \cos x dx$

Đổi cận: với $x = \frac{\pi}{6} \Rightarrow t = \frac{1}{2}$; $x = \frac{\pi}{3} \Rightarrow t = \frac{\sqrt{3}}{2}$

Ta có: $\frac{\cos x dx}{\sin^2 x - 5 \sin x + 6} = \frac{dt}{t^2 - 5t + 6} = \frac{dt}{(t-2)(t-3)}$

$$= \left(\frac{A}{t-3} + \frac{B}{t-2} \right) dt = \frac{[(A+B)t - 2A - 3B]dt}{(t-2)(t-3)}$$

Từ đó: $\begin{cases} A+B=0 \\ -2A-3B=1 \end{cases} \Leftrightarrow \begin{cases} A=1 \\ B=-1 \end{cases}$

Suy ra: $\frac{\cos x dx}{\sin^2 x - 5 \sin x + 6} = \left(\frac{1}{t-3} - \frac{1}{t-2} \right) dt$.

Khi đó: $I = \int_{1/2}^{\sqrt{3}/2} \left(\frac{1}{t-3} - \frac{1}{t-2} \right) dt = \ln \left| \frac{t-3}{t-2} \right| \Big|_{1/2}^{\sqrt{3}/2} = \ln \frac{3(6-\sqrt{3})}{5(4-\sqrt{3})}$

Ví dụ 5: Tính tích phân : $I = \int_0^{\sqrt{7}} \frac{x^3 dx}{\sqrt[3]{1+x^2}}$

Giải:

Đặt $t = \sqrt[3]{x^2+1} \Rightarrow t^3 = x^2+1$, khi đó: $3t^2 dt = 2x dx \Rightarrow dx = \frac{3t^2 dt}{2x}$.

Đổi cận: với $x=0 \Rightarrow t=1$; $x=\sqrt{7} \Rightarrow t=2$.

Ta có: $\frac{x^3 dx}{\sqrt[3]{1+x^2}} = \frac{x^3 \cdot 3t^2 dt}{2xt} = 3t(t^3-1)dt = 3(t^4-t)dt$.

Khi đó: $I = 3 \int_1^2 (t^4-t) dt = 3 \left(\frac{t^5}{5} - \frac{t^2}{2} \right) \Big|_1^2 = \frac{141}{10}$.

Bài toán 3: Sử dụng phương pháp đổi biến số **dạng 3** tính tích phân $I = \int_a^b f(x) dx$.

Giải:

Dựa vào việc đánh giá cận của tích phân và tính chất của hàm số dưới dấu tích phân ta có thể lựa chọn phép đặt ẩn phụ, thông thường:

- Với $I = \int_{-a}^a f(x) dx = 0$ có thể lựa chọn việc đặt $x = -t$
- Với $I = \int_0^{\pi/2} f(x) dx$ có thể lựa chọn việc đặt $t = \frac{\pi}{2} - x$.

- Với $I = \int_0^{\pi} f(x)dx$ có thể lựa chọn việc đặt $t = \pi - x$
- Với $I = \int_0^{2\pi} f(x)dx$ có thể lựa chọn việc đặt $t = 2\pi - x$
- Với $I = \int_a^b f(x)dx$ có thể lựa chọn việc đặt $x = a + b + t$

Ghi chú: Xem vấn đề 6

Ví dụ 6: Tính tích phân : $I = \int_{-1}^1 x^{2004} \sin x dx$

Giải:

Viết lại I về dưới dạng: $I = \int_{-1}^0 x^{2004} \sin x dx + \int_0^1 x^{2004} \sin x dx.$ (1)

Xét tích phân $J = \int_{-1}^0 x^{2004} \sin x dx.$

Đặt $x = -t \Rightarrow dx = -dt$ khi đó: $3t^2 dt = 2x dx \Rightarrow dx = \frac{3t^2 dt}{2x}.$

Đổi cận: $x = -1 \Rightarrow t = 1; \quad x = 0 \Rightarrow t = 0$

Khi đó: $I = -\int_1^0 (-t)^{2004} \sin(-t) dt = -\int_0^1 x^{2004} \sin x dx.$

Thay (2) vào (1) ta được $I = 0.$ (2)

Ví dụ 7: (ĐHGT Tp.HCM_99) Tính tích phân : $I = \int_0^{\pi/2} \frac{\cos^4 x}{\cos^4 x + \sin^4 x} dx.$

Giải:

Đặt $t = \frac{\pi}{2} - x \Rightarrow dx = -dt$

Đổi cận: với $x = 0 \Rightarrow t = \frac{\pi}{2}; \quad x = \frac{\pi}{2} \Rightarrow t = 0.$

Khi đó: $I = \int_{\pi/2}^0 \frac{\cos^4(\frac{\pi}{2} - t)(-dt)}{\cos^4(\frac{\pi}{2} - t) + \sin^4(\frac{\pi}{2} - t)} = \int_0^{\pi/2} \frac{\sin^4 t dt}{\cos^4 t + \sin^4 t} = \int_0^{\pi/2} \frac{\sin^4 x}{\cos^4 x + \sin^4 x} dx.$

Do đó: $2I = \int_0^{\pi/2} \frac{\cos^4 x + \sin^4 x}{\cos^4 x + \sin^4 x} dx = \int_0^{\pi/2} dx = \frac{\pi}{2} \Rightarrow I = \frac{\pi}{4}.$

BÀI TẬP**Bài 6.** Tính các tích phân sau:

$$a/ \int_0^1 x^5 (1-x^3)^6 dx; \quad b/ \int_0^1 \frac{x dx}{x^4 + x^2 + 1} \quad c/ \int_0^{\sqrt{3}} x^5 \sqrt{1-x^2} dx; \quad d/ \int_0^{\frac{\pi}{2}} \frac{\sin x \cdot \cos^3 x}{1 + \cos^2 x} dx$$

$$\underline{ĐS}: a/ \frac{1}{168}; \quad b/ \frac{\pi\sqrt{3}}{18} \quad c/ \frac{848}{105}; \quad d/ \frac{1}{2} - \frac{1}{2} \ln 2.$$

Bài 7. Tính các tích phân sau:

$$a/ \int_0^{\frac{\pi}{6}} \frac{\cos x \cdot dx}{6 - 5 \sin x + \sin^2 x}; \quad b/ \int_0^{\frac{\pi}{2}} \frac{\cos x}{\sqrt{7 + \cos 2x}} dx;$$

$$c/ \int_{-1}^1 \frac{\cos x \cdot dx}{e^x + 1}; \quad d/ \int_0^{\pi} x \cdot \sin x \cdot \cos^2 x dx$$

$$\underline{ĐS}: a/ \ln \frac{10}{9}; \quad b/ \frac{\pi\sqrt{2}}{12}; \quad c/ \sin 1; \quad d/ \frac{\pi}{3};$$

Vấn đề 3: TÍNH TÍCH PHÂN BẰNG PHƯƠNG PHÁP TÍCH PHÂN TỪNG PHẦN

Công thức:
$$\int_a^b u dv = uv \Big|_a^b - \int_a^b v du$$

Bài toán 1: Sử dụng công thức tích phân từng phần xác định $I = \int_a^b f(x) dx$.

PHƯƠNG PHÁP GIẢI

Ta thực hiện theo các bước sau:

Bước 1: Biến đổi tích phân ban đầu về dạng: $I = \int_a^b f(x) dx = \int_a^b f_1(x) \cdot f_2(x) dx$.

Bước 2: Đặt:
$$\begin{cases} u = f_1(x) \\ dv = f_2(x) dx \end{cases} \Rightarrow \begin{cases} du \\ v \end{cases}$$

Bước 3: Khi đó: $I = uv \Big|_a^b - \int_a^b v du$.

Chúng ta cần nhớ lại các dạng cơ bản:

Dạng 1: $I = \int P(x) \sin \alpha x dx$ (hoặc $\int P(x) \cos \alpha x dx$) với P là một đa thức thuộc $\mathbb{R}[x]$ và $\alpha \in \mathbb{R}^*$ khi đó đặt $u = P(x)$.

Dạng 2: $I = \int e^{ax} \cos(bx)$ (hoặc $\int e^{ax} \sin(bx)$) với $a, b \neq 0$ khi đó đặt $u = \cos(bx)$ hoặc $u = \sin(bx)$.

Dạng 3: $I = \int P(x) e^{\alpha x} dx$ (hoặc $I = \int P(x) e^{-\alpha x} dx$) với P là một đa thức thuộc $\mathbb{R}[x]$ và $\alpha \in \mathbb{R}^*$ khi đó ta đặt $u = P(x)$.

Dạng 4: $I = \int x^\alpha \cdot \ln x dx$, với $\alpha \in \mathbb{R} \setminus \{-1\}$ khi đó đặt $u = \ln x$.

Ví dụ 1: Tính tích phân: $I = \int_0^{\pi/2} (x^2 + 1) \sin x dx$.

Giải:

Đặt:
$$\begin{cases} u = (x^2 + 1) \\ dv = \sin x dx \end{cases} \Leftrightarrow \begin{cases} du = 2x dx \\ v = -\cos x \end{cases}$$

Khi đó: $I = -(x^2 + 1) \cos x \Big|_0^{\pi/2} + 2 \int_0^{\pi/2} x \cos x dx = 1 + 2 \int_0^{\pi/2} x \cos x dx \quad (1)$

Xét tích phân $J = \int_0^{\pi/2} x \cos x dx$.

$$\text{Đặt: } \begin{cases} u = x \\ dv = \cos x dx \end{cases} \Leftrightarrow \begin{cases} du = dx \\ v = \sin x \end{cases}$$

$$\text{Khi đó: } J = x \sin x \Big|_0^{\pi/2} - \int_0^{\pi/2} \sin x dx = \frac{\pi}{2} + \cos x \Big|_0^{\pi/2} = \frac{\pi}{2} - 1 \quad (2)$$

$$\text{Thay (2) vào (1) ta được: } I = 1 + 2 \left(\frac{\pi}{2} - 1 \right) = \pi - 1.$$

$$\text{Ví dụ 2: (Đề 37). Tính tích phân: } I = \int_0^{\pi} e^{2x} \sin^2 x dx.$$

Giải:

$$\text{Biến đổi I về dạng: } I = \int_0^{\pi} e^{2x} \sin^2 x dx = \frac{1}{2} \int_0^{\pi} e^{2x} (1 - \cos 2x) dx \quad (1)$$

$$\bullet \text{ Xét tích phân: } I_1 = \int_0^{\pi} e^{2x} dx = \frac{1}{2} e^{2x} \Big|_0^{\pi} = \frac{e^{2\pi}}{2} - \frac{1}{2} \quad (2)$$

$$\bullet \text{ Xét tích phân: } I_2 = \int_0^{\pi} e^{2x} \cos 2x dx$$

$$\text{Đặt: } \begin{cases} u = \cos 2x \\ dv = e^{2x} dx \end{cases} \Leftrightarrow \begin{cases} du = -2 \sin 2x dx \\ v = \frac{1}{2} e^{2x} \end{cases}$$

$$\text{Khi đó: } I_2 = \frac{1}{2} e^{2x} \cos 2x \Big|_0^{\pi} + \int_0^{\pi} e^{2x} \sin 2x dx = \frac{e^{2\pi}}{2} - \frac{1}{2} + \int_0^{\pi} e^{2x} \sin 2x dx \quad (3)$$

$$\bullet \text{ Xét tích phân: } I_{2,1} = \int_0^{\pi} e^{2x} \sin 2x dx$$

$$\text{Đặt: } \begin{cases} u = \sin 2x \\ dv = e^{2x} dx \end{cases} \Leftrightarrow \begin{cases} du = 2 \cos 2x dx \\ v = \frac{1}{2} e^{2x} \end{cases}$$

$$\text{Khi đó: } I_{2,1} = \frac{1}{2} e^{2x} \sin 2x \Big|_0^{\pi} - \underbrace{\int_0^{\pi} e^{2x} \cos 2x dx}_{I_2} = -I_2. \quad (4)$$

$$\text{Thay (4) vào (3), ta được: } I_2 = \frac{e^{2\pi}}{2} - \frac{1}{2} - I_2 \Leftrightarrow I_2 = \frac{e^{2\pi}}{4} - \frac{1}{4}. \quad (5)$$

$$\text{Thay (2), (5) vào (1), ta được: } I = \frac{1}{2} \left[\frac{e^{2\pi}}{2} - \frac{1}{2} - \left(\frac{e^{2\pi}}{4} - \frac{1}{4} \right) \right] = \frac{1}{8} (e^{2\pi} - 1).$$

$$\text{Ví dụ 3: (ĐHHC Tp.HCM_2000) Tính tích phân: } I = \int_1^2 \frac{\ln(1+x)}{x^2} dx.$$

Giải:

$$\text{Đặt: } \begin{cases} u = \ln(1+x) \\ dv = \frac{dx}{x^2} \end{cases} \Leftrightarrow \begin{cases} du = \frac{1}{1+x} dx \\ v = \frac{1}{x} \end{cases}$$

$$\begin{aligned} \text{Khi đó: } I &= -\frac{1}{x} \ln(x+1) \Big|_1^2 + \int_1^2 \frac{1}{x(x+1)} dx = -\frac{1}{2} \ln 3 + \ln 2 + \int_1^2 \left(\frac{1}{x} + \frac{1}{1+x} \right) dx \\ &= -\frac{1}{2} \ln 3 + \ln 2 + (\ln |x| - \ln(x+1)) \Big|_1^2 = -\frac{3}{2} \ln 3 + 3 \ln 2. \end{aligned}$$

BÀI TẬPBài 8. Tính các tích phân sau:

$$a/ \int_0^{\frac{\pi}{2}} e^x \cdot \sin 3x dx; \quad b/ \int_0^1 (x+1)^2 e^x dx; \quad c/ \int_1^e (x \cdot \ln x)^2 dx;$$

$$d/ \int_0^1 x \ln(x^2+1) dx \quad e/ \int_0^{\frac{\pi}{2}} \cos x \cdot \ln(1+\cos x) dx; \quad f/ \int_{\frac{1}{e}}^e \frac{\ln x}{(x+1)^2} dx.$$

$$\underline{ĐS:} \quad a/ \frac{3-2e^x}{13}; \quad b/ \frac{5e^2-1}{4}; \quad c/ \frac{7e^3-1}{27} \quad d/ \ln 2 - \frac{1}{2}; \quad e/ \frac{\pi}{2} - 1; \quad f/ \frac{2e}{e+1}.$$

Vấn đề 4: TÍNH TÍCH PHÂN CÁC HÀM CHỨA DẤU TRỊ TUYỆT ĐỐI

Bài toán: Tính tích phân: $I = \int_a^b |f(x, m)| dx$.

PHƯƠNG PHÁP GIẢI

Ta thực hiện theo các bước sau:

Bước 1: Xét dấu biểu thức $f(x, m)$ trên $[a, b]$

Từ đó phân được đoạn $[a, b]$ thành các đoạn nhỏ, giả sử:

$$[a, b] = [a, c_1] \cup [c_1, c_2] \cup \dots \cup [c_k, b].$$

mà trên mỗi đoạn $f(x, m)$ có một dấu.

Bước 2: Khi đó: $I = \int_a^{c_1} |f(x, m)| dx + \int_{c_1}^{c_2} |f(x, m)| dx + \dots + \int_{c_k}^b |f(x, m)| dx$.

Ví dụ 1: Tính tích phân: $I = \int_{-1}^4 |x^2 - 3x + 2| dx$

Giải:

Ta đi xét dấu hàm số $f(x) = x^2 - 3x + 2$ trên $[-1, 4]$, ta được:

x	-1	1	2	4
f(x)	/	+	0	-
	/	+	0	+
	/	+	0	+

Khi đó: $I = \int_{-1}^1 (x^2 - 3x + 2) dx - \int_1^2 (x^2 - 3x + 2) dx + \int_2^4 (x^2 - 3x + 2) dx$

$$= \left(\frac{1}{3}x^3 - \frac{3}{2}x^2 + 2x \right) \Big|_{-1}^1 - \left(\frac{1}{3}x^3 - \frac{3}{2}x^2 + 2x \right) \Big|_1^2 + \left(\frac{1}{3}x^3 - \frac{3}{2}x^2 + 2x \right) \Big|_2^4 = \frac{19}{2}.$$

Chú ý: Với các bài toán chứa tham số cần chỉ ra được các trường hợp riêng biệt của tham số để khéo léo chia được khoảng cho tích phân, ta xét hai dạng thường gặp trong phạm vi phổ thông sau:

Dạng 1: Với tích phân: $I = \int_a^b |x - \alpha| dx$.

PHƯƠNG PHÁP GIẢI

Khi đó với $x \in [a, b]$ cần xét các trường hợp:

Trường hợp 1: Nếu $\alpha \geq b$ thì:

$$I = \int_a^b (\alpha - x) dx = \left(\alpha x - \frac{x^2}{2} \right) \Big|_a^b = \frac{1}{2}(a - b)(a + b - 2\alpha)$$

Trường hợp 2: Nếu $a < \alpha < b$ thì:

$$I = \int_a^\alpha (\alpha - x)dx + \int_\alpha^b (x - \alpha)dx = \left(\alpha x - \frac{x^2}{2}\right) \Big|_a^\alpha + \left(\frac{x^2}{2} - \alpha x\right) \Big|_\alpha^b$$

$$= \alpha^2 + (a + b)\alpha + \frac{1}{2}(a^2 + b^2).$$

Trường hợp 3: Nếu $\alpha \leq a$ thì:

$$I = \int_a^b (x - \alpha)dx = \left(\frac{x^2}{2} - \alpha x\right) \Big|_a^b = \frac{1}{2}(a - b)(2\alpha - a - b).$$

Dạng 2: Với tích phân: $I = \int_a^b |x^2 - \alpha x + \beta|dx.$

PHƯƠNG PHÁP GIẢI

Khi đó với $x \in [a, b]$ cần xét các trường hợp:

Trường hợp 1: Nếu $\Delta = \alpha^2 - 4\beta \leq 0$ thì: $I = \int_a^b (x^2 + \alpha x + \beta)dx$

Trường hợp 2: Nếu $\Delta > 0$ thì $x^2 + \alpha x + \beta = 0$ có hai nghiệm phân biệt $x_1 < x_2$.

- Nếu $x_1 < x_2 \leq a$ hoặc $b \leq x_1 < x_2$ thì: $I = \int_a^b (x^2 + \alpha x + \beta)dx.$
- Nếu $x_1 \leq a < b \leq x_2$ thì: $I = \int_a^b (x^2 + \alpha x + \beta)dx.$
- Nếu $x_1 \leq a < x_2 < b$ thì: $I = -\int_a^{x_2} (x^2 + \alpha x + \beta)dx + \int_{x_2}^b (x^2 + \alpha x + \beta)dx.$
- Nếu $a \leq x_1 < b \leq x_2$ thì: $I = \int_a^{x_1} (x^2 + \alpha x + \beta)dx - \int_{x_1}^b (x^2 + \alpha x + \beta)dx.$
- Nếu $a \leq x_1 \leq x_2 \leq b$ thì: $I = \int_a^{x_1} (x^2 + \alpha x + \beta)dx - \int_{x_1}^{x_2} (x^2 + \alpha x + \beta)dx + \int_{x_2}^b (x^2 + \alpha x + \beta)dx.$

Chú ý: Với bài toán cụ thể thường thì các nghiệm x_1, x_2 có thể được so sánh tự nhiên với các cận a, b để giảm bớt các trường hợp cần xét và đây là điều các em học sinh cần lưu tâm.

Ví dụ 2: (ĐHYD TP.HCM_96) Tính tích phân: $I = \int_0^1 x \cdot |x - a|dx$ ($a > 0$)

Giải:

Ta đi xét các trường hợp sau:

Trường hợp 1: Nếu $a \geq 1$

$$\text{Khi đó: } I = -\int_0^1 x \cdot (x - a)dx = -\int_0^1 (x^2 - ax)dx = -\left(\frac{x^3}{3} - \frac{ax^2}{2}\right) \Big|_0^1 = \frac{a}{2} - \frac{1}{3}.$$

Trường hợp 2: Nếu $0 < a < 1$

$$\begin{aligned} \text{Khi đó: } I &= -\int_0^a x \cdot (x-a) dx + \int_a^1 x \cdot (x-a) dx = -\int_0^a (x^2 - ax) dx + \int_0^1 (x^2 - ax) dx \\ &= -\left(\frac{x^3}{3} - \frac{ax^2}{2}\right)\Big|_0^a + \left(\frac{x^3}{3} - \frac{ax^2}{2}\right)\Big|_a^1 = \frac{a^3}{3} - \frac{a}{2} + \frac{1}{3}. \end{aligned}$$

BÀI TẬP**Bài 9.** Tính các tích phân sau:

$$\begin{aligned} \text{a/ } \int_{-3}^5 (|x+2| - |x-2|) dx; & \quad \text{b/ } \int_{-1}^1 (|2x-1| - (x^2)) dx; & \quad \text{c/ } \int_{-1}^1 \frac{|x| dx}{x^4 - x^2 - 12}; \\ \text{d/ } \int_1^4 \sqrt{x^2 - 6x + 9} dx; & \quad \text{e/ } \int_{-1}^1 \sqrt{4 - |x|} dx; & \quad \text{f/ } \int_{-1}^1 \sqrt{|x| - x} dx \\ \text{g/ } \int_0^3 |2^x - 4| dx; & \quad \text{h/ } \int_0^3 \sqrt{x^3 - 2x^2 + x} dx. \end{aligned}$$

$$\begin{aligned} \underline{ĐS}: \quad \text{a/ } 8; & \quad \text{b/ } \frac{3}{2} & \quad \text{c/ } \frac{2}{7} \ln \frac{3}{4}; & \quad \text{d/ } \frac{5}{2}; \\ & \quad \text{e/ } 2(5 - \sqrt{3}); & \quad \text{f/ } \frac{2\sqrt{2}}{3}; & \quad \text{g/ } 4 + \frac{1}{\ln 2}; & \quad \text{h/ } \frac{24\sqrt{3} + 8}{15}. \end{aligned}$$

Bài 10. Tính các tích phân sau:

$$\begin{aligned} \text{a/ } \int_{-\frac{\pi}{2}}^{\frac{\pi}{2}} |\sin x| dx; & \quad \text{b/ } \int_0^{\pi} \sqrt{2 + 2 \cos 2x} dx \\ \text{c/ } \int_0^{\pi} \sqrt{1 - \sin 2x} dx; & \quad \text{d/ } \int_0^{2\pi} \sqrt{1 + \sin x} dx. \end{aligned}$$

$$\underline{ĐS}: \text{a/ } 2; \quad \text{b/ } 4; \quad \text{c/ } 2\sqrt{2}; \quad \text{d/ } 4\sqrt{2}.$$

Bài 11. Cho $I(t) = \int_0^1 |e^x - t| dx$, $t \in \mathbb{R}$

- a/ Tính $I(t)$.
b/ Tìm giá trị nhỏ nhất của $I(t)$, với $t \in \mathbb{R}$.

$$\underline{ĐS}: \text{a/ } \begin{cases} t+1-e, t \geq e \\ 2t \cdot \ln t - 3t + e + 1, 1 < t < e \\ e-t-1, t \leq 1 \end{cases} \quad \text{b/ } \min I(t) = (\sqrt{3}-1)^2, t = \sqrt{e}.$$

Bài 12. Tính các tích phân sau:

$$\text{a/ } \int_0^1 |x-m| dx; \quad \text{b/ } \int_1^2 |x^2 - (a+1)x + a| dx.$$

$$\underline{ĐS}: \text{a/ } \begin{cases} \frac{1}{2} - m, m \leq 0 \\ m^2 - m + \frac{1}{2}, 0 < m \leq 1. \end{cases} \quad \text{b/ } \begin{cases} \frac{3a-5}{6}, a \geq 2 \\ \frac{(a-1)^3}{3} - \frac{3a-5}{6}, 1 < a < 2 \\ \frac{5-3a}{6}, a \leq 1 \end{cases}$$

Vấn đề 5: CÁCH TÍNH: $\int_a^b \max[f(x), g(x)]dx, \int_a^b \min[f(x), g(x)]dx.$

Phương pháp:

- Ta tìm $\max[f(x), g(x)], \min[f(x), g(x)]$ bằng cách xét hiệu:

$$f(x) - g(x) \text{ trên đoạn } [a ; b]$$

- Giả sử ta có bảng xét dấu:

x	a	c	b
f(x) - g(x)	+	0	-

Từ bảng xét dấu ta có:

- với $x \in [a; c]$ thì $\max[f(x), g(x)] = f(x)$
- với $x \in [c; b]$ thì $\max[f(x), g(x)] = g(x)$.

- Từ đó: $\int_a^b \max[f(x), g(x)]dx = \int_a^c f(x)dx + \int_c^b g(x)dx$
 $= \int_a^c f(x).dx + \int_c^b g(x).dx$

- Cách tìm $\min[f(x), g(x)]$ thực hiện tương tự.

Ví dụ: Tính tích phân: $I = \int_0^2 \max[f(x), g(x)]dx$, trong đó $f(x) = x^2$ và $g(x) = 3x - 2$.

Giải:

Xét hiệu: $f(x) - g(x) = x^2 - 3x + 2$ trên đoạn $[0 ; 2]$:

x	0	1	2
f(x) - g(x)	+	0	-

Do đó:

- Với $x \in [0; 1]$ thì $\max[f(x); g(x)] = x^2$
- Với $x \in [1; 2]$ thì $\max[f(x); g(x)] = 3x - 2$

Ta có: $I = \int_0^1 \max[f(x); g(x)]dx + \int_1^2 \max[f(x); g(x)]dx$

$$= \int_0^1 x^2 dx + \int_1^2 (3x - 2)dx = \left. \frac{x^3}{3} \right|_0^1 + \left. \left(\frac{3}{2}x^2 - 2x \right) \right|_1^2$$

$$= \frac{1}{3} + 6 - 4 - \frac{3}{2} + 2 = \frac{17}{6}.$$

BÀI TẬP

Bài 13. Tính các tích phân sau:

a/ $\int_0^2 \max(x; x^2)dx;$ b/ $\int_1^2 \min(1; x^2)dx;$

c/ $\int_0^2 \min(x; x^3)dx;$ d/ $\int_0^{\frac{\pi}{2}} (\sin x, \cos x)dx.$

ĐS: a/ $\frac{55}{6};$ b/ $\frac{4}{3};$ c/ $\frac{7}{4};$ d/ $2 - \sqrt{2}.$

Vấn đề 6: LỚP CÁC TÍCH PHÂN ĐẶC BIỆT

Trong vấn đề này ta đi chứng minh rồi áp dụng một số tính chất cho những lớp tích phân đặc biệt.

Tính chất 1: Nếu $f(x)$ liên tục và là hàm lẻ trên $[-a; a]$ thì: $I = \int_{-a}^a f(x)dx = 0$.

PHƯƠNG PHÁP GIẢI

Biến đổi I về dạng: $I = \int_{-a}^a f(x)dx = \int_{-a}^0 f(x)dx + \int_0^a f(x)dx$ (1)

Xét tích phân $J = \int_{-a}^0 f(x)dx$.

Đặt $x = -t \Rightarrow dx = -dt$

Đổi cận: $x = -a \Rightarrow t = a; x = 0 \Rightarrow t = 0$

Mặt khác vì $f(x)$ là hàm lẻ $\Rightarrow f(-t) = -f(t)$.

Khi đó: $J = -\int_a^0 f(-t)dt = -\int_0^a f(t)dt = -\int_0^a f(x)dx$.

Thay (2) vào (1) ta được $I = 0$ (đpcm).

Áp dụng:

Ví dụ 1: Tính tích phân: $I = \int_{-1/2}^{1/2} \cos x \cdot \ln\left(\frac{1-x}{1+x}\right) dx$.

Giải:

Nhận xét rằng: hàm số $f(x) = \cos x \cdot \ln\left(\frac{1-x}{1+x}\right)$ có:

- Liên tục trên $\left[-\frac{1}{2}; \frac{1}{2}\right]$
- $f(x) + f(-x) = \cos x \cdot \ln\left(\frac{1-x}{1+x}\right) + \cos(-x) \cdot \ln\left(\frac{1-x}{1+x}\right)$
 $= \left[\ln\left(\frac{1-x}{1+x}\right) + \ln\left(\frac{1+x}{1-x}\right) \right] \cos x = \ln 1 \cdot \cos x = 0$.

$\Rightarrow f(-x) = -f(x)$.

Vậy, $f(x)$ là hàm lẻ trên $\left[-\frac{1}{2}; \frac{1}{2}\right]$, do đó theo tính chất 1 ta được $I = 0$.

Chú ý quan trọng:

1. Khi gặp dạng tích phân trên thông thường học sinh nghĩ ngay tới phương pháp tích

phân từng phần, xong đó lại không phải ý kiến hay. Điều đó cho thấy việc nhìn nhận tính chất cận và đặc tính của hàm số dưới dấu tích phân để từ đó định hướng việc lựa chọn phương pháp giải rất quan trọng.

2. Tuy nhiên với một bài thi thì vì tính chất 1 không được trình bày trong phạm vi kiến thức của sách giáo khoa do đó các em học sinh lên trình bày như sau:

$$I = \int_{-1/2}^0 \cos x \cdot \ln\left(\frac{1-x}{1+x}\right) dx + \int_0^{1/2} \cos x \cdot \ln\left(\frac{1-x}{1+x}\right) dx. \quad (1)$$

$$\text{Xét tính chất } J = \int_{-1/2}^0 \cos x \cdot \ln\left(\frac{1-x}{1+x}\right) dx$$

$$\text{Đặt } x = -t \Rightarrow dx = -dt$$

$$\text{Đổi cận: } x = -\frac{1}{2} \Rightarrow t = \frac{1}{2}, \quad x = 0 \Rightarrow t = 0.$$

Khi đó:

$$I = - \int_{1/2}^0 \cos(-t) \cdot \ln\left(\frac{1+t}{1-t}\right) dt = - \int_0^{1/2} \cos t \cdot \ln\left(\frac{1-t}{1+t}\right) dt = - \int_0^{1/2} \cos x \cdot \ln\left(\frac{1-x}{1+x}\right) dx \quad (2)$$

Thay (2) vào (1) ta được $I = 0$.

3. Vậy kể từ đây trở đi chúng ta sẽ đi áp dụng ý tưởng trong phương pháp chứng minh tính chất để giải ví dụ trong mục áp dụng.

Tính chất 2: Nếu $f(x)$ liên tục và là hàm chẵn trên đoạn $[-a ; a]$ thì:

$$I = \int_{-a}^a f(x) dx = 2 \int_0^a f(x) dx.$$

PHƯƠNG PHÁP GIẢI

$$\text{Biến đổi } I \text{ về dạng: } I = \int_{-a}^a f(x) dx = \int_{-a}^0 f(x) dx + \int_0^a f(x) dx \quad (1)$$

$$\text{Xét tính phân } J = \int_{-a}^0 f(x) dx.$$

$$\text{Đặt } x = -t \Rightarrow dx = -dt$$

$$\text{Đổi cận: } x = -a \Rightarrow t = a; \quad x = 0 \Rightarrow t = 0$$

Mặt khác vì $f(x)$ là hàm chẵn $\Rightarrow f(-t) = f(t)$

$$\text{Khi đó: } J = - \int_a^0 f(-t) dt = \int_0^a f(t) dt = \int_0^a f(t) dt = \int_0^a f(x) dx \quad (2)$$

$$\text{Thay (2) vào (1) ta được } I = 2 \int_0^a f(x) dx \text{ đpcm.}$$

Chú ý quan trọng:

1. Trong phạm vi phổ thông tính chất trên không mang nhiều ý nghĩa ứng dụng, do đó

khi gặp các bài toán kiểu này chúng ta tốt nhất cứ xác định: $I = \int_{-a}^a f(x) dx$

bằng cách thông thường, thí dụ với tích phân: $I = \int_{-1}^1 x^2 dx$.

Ta không nên sử dụng phép biến đổi: $I = 2 \int_0^1 x^2 dx = \frac{2x^3}{3} \Big|_0^1 = \frac{2}{3}$.

bởi khi đó ta nhất thiết cần đi chứng minh lại tính chất 2, điều này khiến bài toán trở nên công kênh hơn nhiều so với cách làm thông thường, cụ thể: $I = \frac{x^3}{3} \Big|_{-1}^1 = \frac{2}{3}$.

2. Tuy nhiên không thể phủ nhận sự tiện lợi của nó trong một vài trường hợp rất đặc biệt.

Tính chất 3: Nếu $f(x)$ liên tục và là chẵn trên \mathbb{R} thì :

$$I = \int_{-\alpha}^{\alpha} \frac{f(x)dx}{a^x + 1} = \int_0^{\alpha} f(x)dx \text{ với } \forall \alpha \in \mathbb{R}^+ \text{ và } a > 0.$$

PHƯƠNG PHÁP GIẢI

Biến đổi I về dạng: $I = \int_{-\alpha}^{\alpha} \frac{f(x)dx}{a^x + 1} = \int_{-\alpha}^0 \frac{f(x)dx}{a^x + 1} + \int_0^{\alpha} \frac{f(x)dx}{a^x + 1}$

Xét tích phân $I_1 = \int_{-\alpha}^0 \frac{f(x)dx}{a^x + 1}$

Đặt $x = -t \Rightarrow dx = -dt$

Đổi cận: $x = 0 \Rightarrow t = 0$; $x = -\alpha \Rightarrow t = \alpha$.

Mặt khác vì $f(x)$ là hàm chẵn $\Rightarrow f(-t) = f(t)$.

Khi đó: $I_1 = \int_{\alpha}^0 \frac{f(-t)dt}{a^{-t} + 1} = \int_0^{\alpha} \frac{a^t f(t)dt}{a^t + 1} = \int_0^{\alpha} \frac{a^t f(t)dt}{a^t + 1}$

Vậy: $I = \int_0^{\alpha} \frac{a^t f(t)dt}{a^t + 1} = \int_0^{\alpha} \frac{f(x)dx}{a^x + 1} = \int_0^{\alpha} \frac{(a^x + 1)f(x)dx}{a^x + 1} = \int_0^{\alpha} f(x)dx$.

Áp dụng:

Ví dụ 2: Tính tích phân: $I = \int_{-1}^1 \frac{x^4 dx}{2^x + 1}$

Giải:

Biến đổi I về dạng: $I = \int_{-1}^0 \frac{x^4 dx}{2^x + 1} + \int_0^1 \frac{x^4 dx}{2^x + 1}$ (1)

Xét tích phân $J = \int_{-1}^0 \frac{x^4 dx}{2^x + 1}$

Đặt $x = -t \Rightarrow dx = -dt$

Đổi cận: $x = -1 \Rightarrow t = 1$, $x = 0 \Rightarrow t = 0$.

$$\text{Khi đó: } J = -\int_1^0 \frac{(-t)^4 dt}{2^{-t} + 1} = \int_0^1 \frac{t^4 \cdot 2^t dt}{2^t + 1} = \int_0^1 \frac{x^4 \cdot 2^x dx}{2^x + 1} \quad (2)$$

$$\text{Thay (2) vào (1) ta được: } I = \int_0^1 \frac{x^4 \cdot 2^x dx}{2^x + 1} + \int_0^1 \frac{x^4 dx}{2^x + 1} = \int_0^1 \frac{x^4 (2^x + 1) dx}{2^x + 1} = \int_0^1 x^4 dx = \frac{1}{5}.$$

Tính chất 4: Nếu $f(x)$ liên tục trên $\left[0; \frac{\pi}{2}\right]$ thì: $\int_0^{\pi/2} f(\sin x) dx = \int_0^{\pi/2} f(\cos x) dx.$

CHỨNG MINH

$$\text{Đặt } t = \frac{\pi}{2} - x \Rightarrow dx = -dt$$

$$\text{Đổi cận: } x = 0 \Rightarrow t = \frac{\pi}{2}, \quad x = \frac{\pi}{2} \Rightarrow t = 0.$$

$$\text{Khi đó: } \int_0^{\pi/2} f(\sin x) dx = -\int_{\pi/2}^0 f(\sin(\frac{\pi}{2} - t)) dt = \int_0^{\pi/2} f(\cos t) dt = \int_0^{\pi/2} f(\cos x) dx \quad \text{đpcm.}$$

Chú ý quan trọng:

Như vậy việc áp dụng tính chất 4 để tính tích phân:

$$I = \int_0^{\pi/2} f(\sin x) dx \quad (\text{hoặc } I = \int_0^{\pi/2} f(\cos x) dx).$$

thường được thực hiện theo các bước sau:

Bước 1: Bằng phép đổi biến $t = \frac{\pi}{2} - x$ như trong phần chứng minh tính chất,

$$\text{ta thu được } I = \int_0^{\pi/2} f(\cos x) dx.$$

Bước 2: Đi xác định kI (nó được phân tích $kI = \alpha \int_0^{\pi/2} f(\sin x) dx + \beta \int_0^{\pi/2} f(\cos x) dx$),

$$\text{thường là: } 2I = \int_0^{\pi/2} f(\sin x) dx + \int_0^{\pi/2} f(\cos x) dx = \int_0^{\pi/2} [f(\sin x) + f(\cos x)] dx.$$

Từ đó suy ra giá trị của I .

Áp dụng:

$$\text{Ví dụ 3: Tính tích phân: } I = \int_0^{\pi/2} \frac{\cos^n x dx}{\cos^n x + \sin^n x}$$

Giải:

$$\text{Đặt } t = \frac{\pi}{2} - x \Rightarrow dx = -dt$$

$$\text{Đổi cận: } x = 0 \Rightarrow t = \frac{\pi}{2}, \quad x = \frac{\pi}{2} \Rightarrow t = 0.$$

$$\text{Khi đó: } I = \int_0^{\pi/2} \frac{\cos^n\left(\frac{\pi}{2}-t\right)(-dt)}{\cos^n\left(\frac{\pi}{2}-t\right) + \sin^n\left(\frac{\pi}{2}-t\right)} = \int_0^{\pi/2} \frac{\sin^n t dt}{\cos^n t + \sin^n t} = \int_0^{\pi/2} \frac{\sin^n x}{\cos^n x + \sin^n x} dx.$$

$$\text{Do đó: } 2I = \int_0^{\pi/2} \frac{\cos^n x + \sin^n x}{\cos^n x + \sin^n x} dx = \int_0^{\pi/2} dx = \frac{\pi}{2} \Rightarrow I = \frac{\pi}{4}.$$

Tính chất 5: Nếu $f(x)$ liên tục và $f(a+b-x) = f(x)$ thì $I = \int_a^b xf(x)dx = \frac{a+b}{2} \int_a^b f(x)dx$.

CHỨNG MINH

$$\text{Đặt } x = a + b - t \Rightarrow dx = -dt$$

$$\text{Đổi cận: } x = a \Rightarrow t = b; \quad x = b \Rightarrow t = a$$

$$\text{Khi đó: } I = \int_b^a (a+b-t)f(a+b-t)(-dt) - \int_a^b (a+b-t)f(t)dt$$

$$= \int_a^b (a+b)f(t)dt - \int_a^b tf(t)dt = (a+b) \int_a^b f(t)dt - \int_a^b xf(x)dx = (a+b) \int_a^b f(t)dt - I$$

$$\Leftrightarrow 2I = (a+b) \int_a^b f(t)dt \Leftrightarrow I = \frac{a+b}{2} \int_a^b f(x)dx.$$

Hệ quả 1: Nếu $f(x)$ liên tục trên $[0; 1]$ thì: $I = \int_{\alpha}^{\pi-\alpha} xf(\sin x)dx = \frac{\pi}{2} \int_{\alpha}^{\pi-\alpha} f(\sin x)dx$

Hướng dẫn chứng minh: Đặt $x = \pi - t \Rightarrow dx = -dt$.

Áp dụng:

Ví dụ 4: Tính tích phân: $I = \int_0^{\pi} \frac{x \sin x dx}{4 - \cos^2 x}$.

Giải:

$$\text{Biến đổi } I \text{ về dạng: } I = \int_0^{\pi} \frac{x \sin x dx}{4 - (1 - \sin^2 x)} = \int_0^{\pi} \frac{x \sin x dx}{3 + \sin^2 x} = \int_0^{\pi} xf(\sin x)dx.$$

$$\text{Đặt } x = \pi - t \Rightarrow dx = -dt$$

$$\text{Đổi cận: } x = \pi \Rightarrow t = 0; \quad x = 0 \Rightarrow t = \pi.$$

$$\text{Khi đó: } I = - \int_{\pi}^0 \frac{(\pi-t)\sin(\pi-t)dt}{4 - \cos^2(\pi-t)} = \int_0^{\pi} \frac{(\pi-t)\sin t dt}{4 - \cos^2 t} = \int_0^{\pi} \frac{\pi \sin t dt}{4 - \cos^2 t} - \int_0^{\pi} \frac{t \sin t dt}{4 - \cos^2 t}$$

$$= -\pi \int_0^{\pi} \frac{d(\cos t)}{4 - \cos^2 t} - I \Leftrightarrow 2I = -\pi \int_0^{\pi} \frac{d(\cos t)}{4 - \cos^2 t} = \pi \int_0^{\pi} \frac{d(\cos t)}{\cos^2 t - 4}$$

$$\Leftrightarrow I = \frac{\pi}{2} \int_0^{\pi} \frac{d(\cos t)}{\cos^2 t - 4} = \frac{\pi}{2} \cdot \frac{1}{4} \ln \left| \frac{\cos t - 2}{\cos t + 2} \right| \Big|_0^{\pi} = \frac{\pi \ln 9}{8}.$$

Hệ quả 2: Nếu $f(x)$ liên tục trên $[0; 1]$ thì: $I = \int_{\alpha}^{2\pi-\alpha} xf(\cos x)dx = \pi \int_{\alpha}^{2\pi-\alpha} f(\cos x)dx.$

Hướng dẫn chứng minh: Đặt $x = 2\pi - t \Rightarrow dx = -dt.$

Áp dụng:

Ví dụ 5: Tính tích phân: $I = \int_0^{2\pi} x \cdot \cos^3 x dx$

Giải:

Đặt $x = 2\pi - t \Rightarrow dx = -dt$

Đổi cận: $x = 2\pi \Rightarrow t = 0; \quad x = 0 \Rightarrow t = 2\pi.$

$$\begin{aligned} \text{Khi đó: } I &= \int_{2\pi}^0 (2\pi - t) \cdot \cos^3(2\pi - t)(-dt) = \int_0^{2\pi} (2\pi - t) \cdot \cos^3 t dt \\ &= 2\pi \int_0^{2\pi} \cos^3 t dt - \int_0^{2\pi} t \cos^3 t dt = \frac{\pi}{2} \int_0^{2\pi} (\cos 3t + 3 \cos t) dt - I \\ \Leftrightarrow 2I &= \frac{\pi}{2} \left(\frac{1}{3} \sin 3t + 3 \sin t \right) \Big|_0^{2\pi} = 0 \Leftrightarrow I = 0. \end{aligned}$$

Tính chất 6: Nếu $f(x)$ liên tục và $f(a + b - x) = -f(x)$ thì $I = \int_a^b f(x)dx = 0.$

CHỨNG MINH

Đặt $x = a + b - t \Rightarrow dx = -dt$

Đổi cận: $x = a \Rightarrow t = b; \quad x = b \Rightarrow t = a$

$$\text{Khi đó: } I = \int_b^a f(a + b - t)(-dt) = -\int_a^b f(t)dt = -\int_a^b f(x)dx = -I \Leftrightarrow 2I = 0 \Leftrightarrow I = 0.$$

Áp dụng:

Ví dụ 6: (CĐSPKT_2000) Tính tích phân: $I = \int_0^{\pi/2} \ln \left(\frac{1 + \sin x}{1 + \cos x} \right) dx.$

Giải:

Đặt $t = \frac{\pi}{2} - x \Rightarrow dx = -dt$

Đổi cận: $x = 0 \Rightarrow t = \frac{\pi}{2}, \quad x = \frac{\pi}{2} \Rightarrow t = 0.$

$$\begin{aligned} \text{Khi đó: } I &= \int_{\pi/2}^0 \ln \left(\frac{1 + \sin \left(\frac{\pi}{2} - t \right)}{1 + \cos \left(\frac{\pi}{2} - t \right)} \right) (-dt) = \int_0^{\pi/2} \ln \left(\frac{1 + \cos t}{1 + \sin t} \right) dt = -\int_0^{\pi/2} \ln \left(\frac{1 + \sin t}{1 + \cos t} \right) dt \\ &= -\int_0^{\pi/2} \ln \left(\frac{1 + \sin x}{1 + \cos x} \right) dx = -I \Leftrightarrow 2I = 0 \Leftrightarrow I = 0. \end{aligned}$$

Chú ý: Nếu ta phát biểu lại tính chất 6 dưới dạng:

“Giả sử $f(x)$ liên tục trên $[a ; b]$, khi đó: $\int_a^b f(x)dx = \int_b^a f(a+b-x)dx$ ”

Điều đó sẽ giúp chúng ta có được một phương pháp đổi biến mới, cụ thể ta xét ví dụ sau:

Ví dụ 7: Tính tích phân: $I = \int_0^{\pi/4} \ln(1 + \operatorname{tg}x)dx.$

Giải:

$$\text{Đặt } t = \frac{\pi}{4} - x \Rightarrow dx = -dt$$

$$\text{Đổi cận: } x = 0 \Rightarrow t = \frac{\pi}{4}, \quad x = \frac{\pi}{4} \Rightarrow t = 0$$

$$\begin{aligned} \text{Khi đó: } I &= - \int_{\pi/4}^0 \ln\left[1 + \operatorname{tg}\left(\frac{\pi}{4} - t\right)\right]dt = \int_0^{\pi/4} \ln\left(1 + \frac{1 - \operatorname{tg}t}{1 + \operatorname{tg}t}\right)dt = \int_0^{\pi/4} \ln \frac{2}{1 + \operatorname{tg}t} dt \\ &= \int_0^{\pi/4} [\ln 2 - \ln(1 + \operatorname{tg}t)]dt = \ln 2 \int_0^{\pi/4} dt - \int_0^{\pi/4} \ln(1 + \operatorname{tg}t)dt = \ln 2 \cdot t \Big|_0^{\pi/4} - I \\ &\Leftrightarrow 2I = \frac{\pi \ln 2}{4} \Leftrightarrow I = \frac{\pi \ln 2}{8}. \end{aligned}$$

Tính chất 7: Nếu $f(x)$ liên tục trên đoạn $[0 ; 2a]$ với $a > 0$ thì

$$\int_a^{2a} f(x)dx = \int_0^a [f(x) + f(2a - x)]dx.$$

CHỨNG MINH

$$\text{Ta có: } \int_a^{2a} f(x)dx = \int_0^a f(x)dx + \int_a^{2a} f(x)dx \quad (1)$$

$$\text{Xét tích phân } I_2 = \int_a^{2a} f(x)dx.$$

$$\text{Đặt } x = 2a - t \Rightarrow dx = -dt$$

$$\text{Đổi cận: } x = a \Rightarrow t = a; \quad x = 2a \Rightarrow t = 0.$$

$$\text{Khi đó: } I_2 = - \int_a^0 f(2a - t)dt = \int_0^a f(2a - t)dt = \int_0^a f(2a - x)dx \quad (2)$$

Thay (2) vào (1), ta được:

$$\int_a^{2a} f(x)dx = \int_0^a f(x)dx + \int_0^a f(2a - x)dx = \int_0^a [f(x) + f(2a - x)]dx. \quad (\text{đpcm})$$

Áp dụng:

Ví dụ 8: Tính tích phân: $I = \int_0^{3\pi} \sin x \cdot \sin 2x \cdot \sin 3x \cdot \cos 5x dx.$

Giải:

Viết lại I dưới dạng:

$$I = \int_0^{3\pi/2} \sin x \cdot \sin 2x \cdot \sin 3x \cdot \cos 5x dx + \int_{3\pi/2}^{3\pi} \sin x \cdot \sin 2x \cdot \sin 3x \cdot \cos 5x dx. \quad (1)$$

$$\text{Xét tích phân } J = \int_{3\pi/2}^{3\pi} \sin x \cdot \sin 2x \cdot \sin 3x \cdot \cos 5x dx.$$

$$\text{Đặt } x = 3\pi - t \Rightarrow dx = -dt$$

$$\text{Đổi cận: } x = \frac{3\pi}{2} \Rightarrow t = \frac{3\pi}{2}, \quad x = 3\pi \Rightarrow t = 0.$$

$$\begin{aligned} \text{Khi đó: } J &= - \int_{3\pi/2}^0 \sin(3\pi - t) \cdot \sin 2(3\pi - t) \cdot \sin 3(3\pi - t) \cdot \cos 5(3\pi - t) dt \\ &= - \int_0^{3\pi/2} \sin t \cdot \sin 2t \cdot \sin 3t \cdot \cos 5t dt = - \int_0^{3\pi/2} \sin x \cdot \sin 2x \cdot \sin 3x \cdot \cos 5x dx. \quad (2) \end{aligned}$$

Thay (2) vào (1), ta được: $I = 0$.

Tính chất 8: Nếu $f(x)$ liên tục trên \mathbb{R} và tuần hoàn với chu kỳ T thì: $\int_a^{a+T} f(x) dx = \int_0^T f(x) dx$.

CHỨNG MINH

$$\text{Ta có: } \int_0^T f(x) dx = \int_0^a f(x) dx + \int_a^{a+T} f(x) dx + \int_{a+T}^T f(x) dx \quad (1)$$

$$\text{Xét tích phân } I_3 = \int_{a+T}^T f(x) dx.$$

$$\text{Đặt } t = x - T \Rightarrow dx = dt$$

$$\text{Đổi cận: } x = a + T \Rightarrow t = a; \quad x = T \Rightarrow t = 0.$$

$$\text{Khi đó: } I_3 = \int_a^0 f(t+T) dt = - \int_0^a f(t) dt = - \int_0^a f(x) dx. \quad (2)$$

$$\text{Thay (2) vào (1), ta được: } \int_0^T f(x) dx = \int_a^{a+T} f(x) dx. \quad (\text{đpcm})$$

Áp dụng:

Ví dụ 8: Tính tích phân: $I = \int_0^{2004\pi} \sqrt{1 - \cos 2x} dx$.

Giải:

Viết lại I dưới dạng:

$$I = \sqrt{2} \int_0^{2004\pi} |\sin x| dx = \sqrt{2} \left(\int_0^{2\pi} |\sin x| dx + \int_{2\pi}^{4\pi} |\sin x| dx + \dots + \int_{2002\pi}^{2004\pi} |\sin x| dx \right) \quad (1)$$

Theo tính chất 8, ta được:

Vấn đề 7: TÍCH PHÂN CÁC HÀM SỐ HỮU TỈ

(xem lại vấn đề 7 của bài học 1)

BÀI TẬP**Bài 18.** Tính các tích phân sau:

$$a/ \int_0^3 \frac{x^4 - 1}{x^2 + 9} dx; \quad b/ \int_{-1}^1 \frac{x \cdot dx}{(x+2)^2}; \quad c/ \int_1^5 \frac{(2x^2 + 18)dx}{(x^2 - 6x + 13)^2}; \quad d/ \int_0^{5\sqrt{2}} \frac{x^9 \cdot dx}{(x^5 + 1)^3};$$

$$e/ \int_0^{4\sqrt{2}} \frac{x^{15} \cdot dx}{\sqrt[4]{(x^8 + 1)^2}}; \quad f/ \int_0^1 (1+x)^n dx; \quad g/ \int_0^1 x(1-x^2)^n dx;$$

$$\underline{ĐS}: a/ \frac{20\pi}{3} - 18; \quad b/ \ln 3 - \frac{4}{3}; \quad c/ \frac{11\pi}{8} + \frac{7}{4}; \quad d/ \frac{2}{45};$$

$$e/ \frac{35}{192} \cdot \sqrt[5]{125} + \frac{25}{192}; \quad f/ \frac{2^{n+1} - 1}{n+1}; \quad g/ \frac{1}{2(n+1)}.$$

Bài 19. Tính các tích phân sau:

$$a/ \int_1^2 \frac{x^3 \cdot dx}{x^8 + 1}; \quad b/ \int_0^{\frac{1}{2}} \frac{x^3 \cdot dx}{x^2 - 3x + 2}; \quad c/ \int_0^2 \frac{dx}{x(x^4 + 1)};$$

$$d/ \int_{\frac{1}{e}}^{\operatorname{tga}} \frac{x \cdot dx}{1+x^2} + \int_{\frac{1}{e}}^{\operatorname{cot ga}} \frac{dx}{x(1+x^2)}, \quad (\operatorname{tga} > 0) \quad e/ \int_0^b \frac{(a-x^2)dx}{(a+x^2)^2}, \quad (a, b > 0);$$

$$f/ \int_1^{\sqrt{2}+\sqrt{6}} \frac{x^2 + 1}{x^4 + 1} dx; \quad g/ \int_1^{\frac{1+\sqrt{5}}{2}} \frac{(x^2 + 1)dx}{x^4 - x^2 + 1}.$$

$$\underline{ĐS}: a/ \frac{\pi}{16}; \quad b/ \frac{1}{4} \ln \frac{21}{2} + \frac{3}{4} \ln \frac{7}{2}; \quad c/ \frac{1}{4} \ln \frac{32}{17}; \quad d/ 1;$$

$$e/ \frac{b}{a+b^2}; \quad f/ \frac{\pi}{8}; \quad g/ \frac{\pi}{4}.$$

Vấn đề 8: TÍCH PHÂN CÁC HÀM LƯỢNG GIÁC

(xem lại vấn đề 8 của bài học 1)

BÀI TẬP**Bài 20.** Tính các tích phân sau:

$$a/ \int_0^{\frac{\pi}{8}} \frac{\cos 2x \cdot dx}{\sin 2x + \cos 2x}; \quad b/ \int_0^{\frac{\pi}{4}} \frac{4 \sin^3 x \cdot dx}{1 + \cos^4 x}; \quad c/ \int_0^{\frac{\pi}{4}} \frac{dx}{\sin^2 x + 2 \sin x \cos x - 8 \cos^2 x};$$

$$d/ \int_0^{\frac{\pi}{4}} \frac{\sin x \cdot dx}{\sin^6 x + \cos^6 x}; \quad e/ \int_{-\frac{\pi}{4}}^{\frac{\pi}{4}} \frac{\sin^6 x + \cos^6 x}{6^x + 1} dx; \quad f/ \int_0^{\frac{\pi}{4}} \frac{\cos 2x \cdot dx}{(\sin x + \cos x + 2)^3};$$

$$g/ \int_0^{\frac{\pi}{2}} \frac{\sin x + 7 \cos x + 6}{4 \sin x + 3 \cos x + 5} dx; \quad h/ \int_0^{\frac{\pi}{2}} \frac{\sin x \cdot \cos x \cdot dx}{\sqrt{a^2 \cdot \cos^2 x + b^2 \cdot \sin^2 x}} dx \quad (a, b \neq 0)$$

$$\underline{ĐS}: \quad a/ \frac{\pi}{16} + \frac{1}{8} \ln 2; \quad b/ \sqrt{2} \ln \frac{3+2\sqrt{2}}{2}; \quad c/ \frac{1}{6} \ln \frac{2}{5}; \quad d/ \frac{2}{3} \ln 4;$$

$$e/ \frac{5\pi}{32}; \quad f/ \frac{8}{27} - \frac{5+8\sqrt{2}}{(2+\sqrt{2})^2}; \quad g/ \frac{\pi}{2} + \ln \frac{9}{8} + \frac{1}{6}; \quad h/ \frac{1}{|b|+|a|}.$$

Bài 21. Tính các tích phân sau:

$$a/ \int_{\frac{\pi}{6}}^{\frac{\pi}{2}} \frac{\cos^3 x \cdot dx}{\sqrt{\sin x}}; \quad b/ \int_0^{\frac{\pi}{4}} \frac{\cos x - \sin x}{\sqrt{2 + \sin 2x}} dx; \quad c/ \int_{\frac{\pi}{3}}^{\frac{\pi}{2}} \frac{\cot x \cdot \sqrt[3]{\sin^3 x - \sin x} \cdot dx}{\sin^3 x};$$

$$d/ \int_0^{\pi} x \cdot \sin x \cdot \cos^3 x \cdot dx; \quad e/ \int_{\frac{\pi}{3}}^{\frac{\pi}{2}} \frac{x \cdot \sin x \cdot dx}{\cos^2 x}; \quad f/ \int_0^{\pi} x - \cos^4 x \cdot \sin^3 x \cdot dx.$$

$$\underline{ĐS}: \quad a/ \ln(\sqrt{2} + 1); \quad b/ \ln \left(\frac{\sqrt{3} + \sqrt{2}}{\sqrt{2} + 1} \right); \quad c/ -\frac{\sqrt[3]{9}}{24};$$

$$d/ \frac{\pi}{3}; \quad e/ \frac{4\pi}{3} - 2 \ln(2 + \sqrt{3}); \quad f/ \frac{4\pi}{35}.$$

Bài 22. Tìm hai số A, B để hàm số $f(x) = \frac{\sin 2x}{(2 + \sin x)^2}$ có thể biểu diễn dưới dạng:

$$f(x) = \frac{A \cdot \cos x}{(2 + \sin x)^2} + \frac{B \cdot \cos x}{2 + \sin x}.$$

Từ đó tính: $\int_{-\frac{\pi}{2}}^0 f(x) \cdot dx.$ **ĐS:** A = -4; B = 2; $\ln 4 - 2.$ **Bài 23.** Tính các tích phân sau:

$$a/ \int_0^{\frac{\pi}{2}} x^2 \cdot \cos x \cdot dx; \quad b/ \int_{\frac{\pi^2}{4}}^{\pi^2} \cos^2(\sqrt{x}) \cdot dx; \quad c/ \int_{\frac{\pi}{4}}^{\frac{\pi}{3}} \frac{x \cdot dx}{\sin^2 x};$$

$$d/ \int_0^{\pi} x \cdot \operatorname{tg}^2 x \cdot dx; \quad e/ \int_0^{\pi^3} \sin \sqrt[3]{x} \cdot dx; \quad f/ \int_0^{2x} x^2 \cdot \sin \frac{x}{2} \cdot dx;$$

$$\underline{ĐS}: \quad a/ \frac{\pi^2}{4} - 2; \quad b/ \frac{3\pi^2}{8} + \frac{1}{2}; \quad c/ \frac{\pi(9 - 4\sqrt{3})}{36};$$

$$d/ \frac{\pi}{4} - \frac{1}{2} \ln 2 - \frac{\pi^2}{32}; \quad e/ 3\pi - 6; \quad f/ -8(\pi^2 + 4).$$

Bài 24. Tính các tích phân sau:

$$a/ \int_0^{\pi} \sin^{n-1} x \cdot \cos(n+1)x \cdot dx, \quad (n \in \mathbb{N}, n \geq 1); \quad b/ \int_0^{\pi} \cos^{n-1} x \cdot \sin(n-1)x \cdot dx;$$

$$c/ \int_0^{\pi} \cos^n x \cdot \sin(n+1)x \cdot dx; \quad d/ \int_0^{\pi} \cos^n x \cdot \sin(n+2)x \cdot dx.$$

$$\underline{ĐS}: \quad a/ 0; \quad b/ 0; \quad c/ 0; \quad d/ \frac{1}{n+1}.$$

Bài 25. Tính các tích phân sau:

$$a/ I = \int_0^{\frac{\pi}{2}} (\sqrt{\cos x} - \sqrt{\sin x}) dx; \quad b/ I = \int_0^{\frac{\pi}{2}} \frac{\cos^n x \cdot dx}{\cos^n x + \sin^n x};$$

$$c/ I = \int_0^{\frac{\pi}{2}} \frac{5 \cos x - 4 \sin x}{(\cos x + \sin x)^3}; \quad d/ I = \int_0^{\frac{\pi}{2}} \frac{3 \sin x + 4 \cos x}{3 \sin^2 x + 4 \cos^2 x} dx.$$

$$\underline{ĐS}: \quad a/ 0; \quad b/ \frac{\pi}{4}; \quad c/ \frac{1}{2}; \quad d/ \frac{\pi}{2\sqrt{3}} + \ln 3.$$

Bài 26. Đặt: $I = \int_0^{\frac{\pi}{6}} \frac{\sin^2 x \cdot dx}{\sin x + \sqrt{3} \cos x}$ và $J = \int_0^{\frac{\pi}{6}} \frac{\cos^2 x \cdot dx}{\sin x + \sqrt{3} \cos x}$.

a/ Tính: $I - 3J$ và $I + J$.

b/ Từ các kết quả trên hãy tính các giá trị của I, J và K : $K = \int_{\frac{3\pi}{2}}^{\frac{5\pi}{3}} \frac{\cos 2x \cdot dx}{\cos x - \sqrt{3} \sin x}$.

$$\underline{ĐS}: \quad a/ \quad I - 3J = 1 - \sqrt{3}; \quad I + J = \frac{1}{4} \ln 3; \quad b/ \quad K = \frac{1}{8} \ln 3 - \frac{\sqrt{3} - 1}{2}.$$

Bài 27.a/ Chứng minh rằng: $\int_0^{\frac{\pi}{2}} \cos^6 x \cdot \cos 6x \cdot dx = \int_0^{\frac{\pi}{2}} \cos^5 x \cdot \sin x \cdot \sin 6x \cdot dx$

b/ Tính: $J = \int_0^{\frac{\pi}{2}} \cos^5 x \cdot \cos^7 x \cdot dx$.

ĐS: b/ $J = 0$.

Vấn đề 9: TÍCH PHÂN CÁC HÀM SỐ VÔ TỈ

(xem lại vấn đề 9 của bài học 1)

BÀI TẬP**Bài 28.** Tính các tích phân sau:

$$a/ \int_2^3 \sqrt[3]{\frac{x-1}{x+1}} \cdot \frac{dx}{(x-1)^2}; \quad b/ \int_4^6 \sqrt{\frac{x-4}{x+2}} \cdot \frac{dx}{x+2}; \quad c/ \int_0^1 \sqrt{\frac{x}{4-x}} \cdot (x-2) \cdot dx;$$

$$d/ \int_0^{\sqrt{2}} \sqrt{\frac{1+x}{1-x}} \cdot dx; \quad e/ \int_0^1 \frac{dx}{(1+x^m) \cdot \sqrt[m]{1+x^m}}, m \in \mathbb{N}^*.$$

$$\underline{ĐS}: \quad a/ \frac{3}{2} (\sqrt[3]{3} - \sqrt[3]{2}); \quad b/ \ln 3 - 1; \quad c/ \pi - 4;$$

$$d/ \frac{1}{4} (\pi + 4 - 2\sqrt{2}); \quad e/ \frac{1}{\sqrt[m]{2}} - 1.$$

Bài 29. Tính các tích phân sau:

$$a/ \int_2^4 \frac{dx}{x\sqrt{16-x^2}}; \quad b/ \int_{2\sqrt{3}}^6 \frac{dx}{x\sqrt{x^2-9}}; \quad c/ \int_0^1 x^3 \cdot \sqrt{1+x^2} \cdot dx;$$

$$d/ \int_{-1}^{\sqrt{2}} x^2 \sqrt{4-x^2} \cdot dx; \quad e/ \int_0^2 x \sqrt{(x^2+4)^3} \cdot dx; \quad f/ \int_0^{\sqrt{3}} x^2 \cdot \sqrt{(3-x^2)^3}.$$

$$\underline{ĐS}: \quad a/ -\frac{1}{4} \ln\left(\operatorname{tg} \frac{\pi}{12}\right); \quad b/ \frac{\pi}{18}; \quad c/ \frac{2}{15} (\sqrt{2} - 1);$$

$$d/ \frac{5\pi}{6} - \frac{\sqrt{3}}{4}; \quad e/ \frac{32}{5} (4\sqrt{2} - 1); \quad f/ \frac{9}{64} (4\pi + 9\sqrt{3}).$$

Bài 30. Tính các tích phân sau:

$$a/ \int_{\frac{4\sqrt{3}}{3}}^4 \frac{\sqrt{x^2-4}}{x} \cdot dx; \quad b/ \int_{\sqrt{2}}^1 \frac{\sqrt{1-x^2}}{x^2} \cdot dx; \quad c/ \int_{\frac{1}{4}}^{\frac{1}{2}} \frac{dx}{\sqrt{x-x^2}}; \quad d/ \int_0^1 \frac{x^2 \cdot dx}{\sqrt{2x-x^2}};$$

$$e/ \int_0^a x^2 \sqrt{x^2-x^2} \cdot dx; \quad f/ \int_0^{2a} x \sqrt{2ax-x^2} \cdot dx; \quad g/ \int_0^{\sqrt{\frac{a}{2}}} \frac{x^{n-1} \cdot dx}{\sqrt{a^2-x^{2n}}} \quad (a > 0; n \geq 2).$$

$$\underline{ĐS}: \quad a/ \frac{1}{3} (4\sqrt{3} - \pi); \quad b/ \frac{1}{4} (4 - \pi); \quad c/ \frac{\pi}{6}; \quad d/ \frac{1}{4} (3\pi - 8);$$

$$e/ \frac{\pi a^4}{16}; \quad f/ \frac{\pi a^3}{2}; \quad g/ \frac{\pi}{6n}.$$

Bài 31. Tính các tích phân sau:

$$a/ \int_0^{\frac{\pi}{2}} \frac{dx}{\sqrt{x+3} + \sqrt{x+1}}; \quad b/ \int_{-1}^1 \frac{dx}{1+x + \sqrt{1+x^2}};$$

$$c/ \int_1^2 \frac{dx}{x^2(\sqrt{x^2+1+x})}; \quad d/ \int_4^8 \frac{(2x+1)dx}{\sqrt{x^2-4x+x+2}};$$

$$\underline{ĐS}: a/ \frac{19}{6} - \sqrt{3} - \sqrt{2}; \quad b/ 1;$$

$$c/ \ln \frac{(2+\sqrt{5})(\sqrt{2}-1)}{2} + \frac{2\sqrt{2}-\sqrt{5}}{2}; \quad d/ 8 - 3\sqrt{2} - \frac{1}{2} \ln(3+2\sqrt{2}).$$

Bài 32. Cho $I = \int_0^a \frac{x^n \cdot dx}{\sqrt{x^3 + a^3}}$; ($a > 0, n \in \mathbb{N}$)

a/ Với giá trị nào của n thì I không phụ thuộc vào a .

b/ Tính I với n tìm được.

$$\underline{ĐS}: a/ n = \frac{1}{2}; \quad b/ \frac{2}{3} \ln(1 + \sqrt{2}).$$

Vấn đề 10: TÍCH PHÂN CÁC HÀM SIÊU VIỆT

(xem lại vấn đề 10 của bài học 1)

BÀI TẬP**Bài 33.** Tính các tích phân sau:

$$\begin{array}{lll}
 a/ \int_0^{\ln 2} \sqrt{1-e^{2x}} \cdot dx; & b/ \int_0^{\ln 5} \frac{e^x \cdot \sqrt{e^x-1}}{e^x+3} dx; & c/ \int_1^{\sqrt{e}} \frac{dx}{x\sqrt{1-\ln^2 x}}; \\
 d/ \int_1^e \frac{dx}{x(1+\ln^2 x)}; & e/ \int_1^e \frac{\sqrt{1+\ln^2 x}}{x} dx; & f/ \int_1^e \frac{\ln x \sqrt[3]{1+\ln^2 x}}{x} dx. \\
 \underline{ĐS}: a/ \frac{1}{2} \left(\sqrt{3} + \ln \frac{2-\sqrt{3}}{2+\sqrt{3}} \right); & b/ 4-\pi; & c/ \frac{\pi}{6}; \\
 d/ \frac{\pi}{4}; & e/ \frac{\sqrt{2}}{2} + \frac{1}{2} \ln(1+\sqrt{2}); & f/ \frac{3}{8} (\sqrt[3]{16}-1).
 \end{array}$$

Bài 34. Tính các tích phân sau:

$$\begin{array}{lll}
 a/ \int_0^2 \frac{\ln x}{x^2} dx; & b/ \int_e^{e^2} \left(\frac{1}{\ln^2 x} - \frac{1}{\ln x} \right) dx; & c/ \int_{e^2}^{e^3} \frac{\ln(\ln x) \cdot dx}{x}; \\
 d/ \int_0^1 \frac{\ln(x+1) \cdot dx}{\sqrt{x+1}}; & e/ \int_1^e \frac{\ln x \cdot dx}{(x+1)^2}; & f/ \int_{\frac{\pi}{6}}^{\frac{\pi}{3}} \frac{\ln(\sin x) \cdot dx}{\cos^2 x}. \\
 \underline{ĐS}: a/ \frac{1}{2} (1-2\ln\sqrt{2}); & b/ \frac{1}{2} (2e-e^2); & c/ \ln \frac{27}{4e}; \\
 d/ \sqrt{2} \ln 4 - 4\sqrt{2} + 4; & e/ 0; & f/ \frac{\sqrt{3}}{3} \ln \frac{3\sqrt{3}}{2} - \frac{\pi}{6}.
 \end{array}$$

Bài 35. Tính các tích phân sau:

$$\begin{array}{ll}
 a/ \int_0^{\frac{\pi}{2}} \log_2(1+\operatorname{tg}x) \cdot dx; & b/ \int_0^{\frac{\pi}{4}} \ln(1+\operatorname{tg}x) dx; \\
 c/ \int_0^{\frac{\pi}{2}} \ln \frac{(1+\sin x)^{1+\cos x}}{1+\cos x} dx; & d/ \int_0^1 \frac{x \cdot e^x dx}{(1+e^x)^3}; \\
 \underline{ĐS}: a/ \frac{\pi}{8}; & b/ \frac{\pi}{8} \ln 2; \quad c/ 2\ln 2 - 1; \quad d/ \frac{e^2+4e+1}{4(e+1)^2} - \frac{1}{2} \ln \left(\frac{e+1}{2} \right).
 \end{array}$$

Vấn đề 11: PHƯƠNG TRÌNH BẤT PHƯƠNG TRÌNH TÍCH PHÂN

Để giải phương trình, bất phương trình tích phân thông thường trước tiên ta cần đi xác định tích phân trong phương trình, bất phương trình đó, sau đó sẽ thu được một phương trình, bất phương trình đại số quen thuộc.

BÀI TẬP

Bài 36. Giải và biện luận phương trình sau với ẩn x : $2 \int_0^x (mt - m + 2) dt = 3 - m$

ĐS: • $m > 4$: vô nghiệm

• $m = 4$: $x_1 = x_2 = \frac{1}{2}$

• $m = 0$: $x = \frac{3}{4}$

• $0 \neq m < 4$: $x_{1,2} = \frac{m - 2 \pm \sqrt{4 - m}}{m}$

Bài 37. Biện luận theo m số nghiệm của phương trình: $\int_1^x (t - \frac{1}{t}) dt = m - \frac{1}{2}$

ĐS: • $m < \frac{1}{2}$: vô nghiệm

• $m = \frac{1}{2}$: $x = 1$

• $m > \frac{1}{2}$: 2 nghiệm

Bài 38. Cho $I(x) = \int_0^x (e^{2t} + e^{-2t}) dt$.

a/ Tính $I(x)$ khi $x = \ln 2$

b/ Giải và biện luận phương trình: $I(x) = m$.

ĐS: a/ $\frac{15}{8}$; b/ $x = \ln \sqrt{m + \sqrt{1 + m^2}}$, $\forall m$

Bài 39. Giải các phương trình sau với ẩn x ($x > 0$) :

a/ $\int_{\frac{1}{e}}^x \frac{1 + \ln t}{t} dt = 18$; b/ $\int_{\sqrt{2}}^x \frac{dt}{t\sqrt{t^2 - 1}} = \frac{\pi}{2}$; c/ $\int_0^x \sqrt{e^t - 1} dt = 2 - \frac{\pi}{2}$;

d/ $\int_0^x (2^{t-1} \cdot \ln 2 - 2t + 2) dt = 2^{x^2-x} + \frac{1}{2}$. e/ $\int_0^x 7^{t-1} \cdot \ln 7 dt = 6 \log_7(6x - 5)$, với $x \geq 1$.

$$f/ \int_{\frac{\sqrt{3}}{2}}^x \frac{t dt}{\sqrt{1-t^2} \cdot \sqrt{1+\sqrt{1-t^2}}} = \sqrt{6} - 2x(1 + 2\sqrt{1-x^2})$$

ĐS: a/ $x = e^5; x = e^{-7}$; b/ $x = 2$; c/ $x = \ln 2$;
 d/ $x = 1$; e/ $x = 1; x = 2$; f/ $x = \frac{1}{2}$.

Bài 40. Tìm m để phương trình: $x^3 + \int_1^x [3t^2 + 4(6m-1)t - 3(2m-1)] dt = 1$

có 3 nghiệm phân biệt có tổng bình phương bằng 27.

ĐS: $m = 1$.

Bài 41. Giải các phương trình sau:

a/ $\int_0^x (4 \sin^4 t - \frac{3}{2}) dt = 0$; b/ $\int_0^x \cos(t - x^2) dt = \sin x$;

c/ $\int_0^x \frac{dt}{\sqrt{(1-t^2)^3}} = \operatorname{tg} x$ với $x \in [0; 1)$.

ĐS: a/ $x = K \frac{\pi}{2}, K \in \mathbb{Z}$;

b/
$$\begin{cases} x = K\pi \\ x = \pm \sqrt{12\pi} \quad 1 = 0, 1, 2, \dots \\ x = \frac{1 \pm \sqrt{1+m8\pi}}{2}, m = 0, 1, 2, \dots \end{cases} \quad \text{c/} \quad x = 0.$$

Vấn đề 12: THIẾT LẬP CÔNG THỨC TRUY HỒI

1. Nhận xét:

Trong những trường hợp hàm dưới dấu tích phân phụ thuộc vào tham số n ($n \in \mathbb{N}$), khi đó người ta thường ký hiệu I_n để chỉ tích phân phải tính.

1. Hoặc là đòi hỏi thiết lập một công thức truy hồi, tức là công thức biểu diễn I_n theo các I_{n+K} , ở đây $1 \leq K \leq n$.
2. Hoặc là chứng minh một công thức truy hồi cho trước.
3. Hoặc sau khi có công thức truy hồi đòi hỏi tính một giá trị I_{n_0} cụ thể nào đó.

2. Một số dạng thường gặp:

Dạng 1: $I_n = \int_0^{\pi/2} \sin^n x \cdot dx$ ($n \in \mathbb{N}$)

- Đặt: $u = \sin^{n-1} x \Rightarrow du = (n-1) \cdot \sin^{n-2} x \cdot dx$
 $dv = \sin x \cdot dx \Rightarrow v = -\cos x$
 $\Rightarrow I_n = \left[-\sin^{n-1} x \cdot \cos x \right]_0^{\pi/2} + (n-1) \cdot (I_{n-2} - I_n)$

Dạng 2: $I_n = \int_0^{\pi/2} \cos^n x \cdot dx$ ($n \in \mathbb{N}$)

- Đặt: $u = \cos^{n-1} x \Rightarrow du = -(n-1) \cdot \cos^{n-2} x \cdot dx$
 $dv = \cos x \cdot dx \Rightarrow v = \sin x$
 $\Rightarrow I_n = \left[\cos^{n-1} x \cdot \sin x \right]_0^{\pi/2} + (n-1) \cdot (I_{n-2} - I_n)$

Dạng 3: $I_n = \int_0^{\pi/4} \operatorname{tg}^n x \cdot dx$.

- Phân tích: $\operatorname{tg}^{n+2} x = \operatorname{tg}^n x \cdot \operatorname{tg}^2 x = \operatorname{tg}^n x \cdot \left(\frac{1}{\cos^2 x} - 1 \right) = \operatorname{tg}^n x (1 + \operatorname{tg}^2 x - 1)$

Suy ra: $I_{n+2} + I_n = \frac{1}{n+1}$ (không dùng tích phân từng phần)

Dạng 4: $I_n = \int_0^{\pi/2} x^n \cdot \cos x \cdot dx$ và $J_n = \int_0^{\pi/2} x^n \cdot \sin x \cdot dx$.

- Đặt: $u = x^n \Rightarrow du = n \cdot x^{n-1} \cdot dx$
 $dv = \cos x \cdot dx \Rightarrow v = \sin x$
 $\Rightarrow I_n = \left(\frac{\pi}{2} \right)^2 - nJ_n - 1$ (1)
- Tương tự: $J_n = 0 + nI_{n-1}$ (2)
- Từ (1) và (2) $\Rightarrow I_n + n(n-1)I_{n-2} = \left(\frac{\pi}{2} \right)^n$.

Dạng 5: $I_n = \int_0^1 x^n \cdot e^x \cdot dx$

• Đặt: $u = x^n \Rightarrow du = nx^{n-1} \cdot dx$

$dv = e^x \cdot dx \Rightarrow v = e^x$.

$I_n = [x^n \cdot e^x]_0^1 - nI_{n-1}$

Dạng 6: $I_n = \int_0^1 \frac{x^n}{e^x} dx$ hay $I_n = \int_0^1 x^n \cdot e^{-x} \cdot dx$

• Đặt: $u = x^n \Rightarrow du = nx^{n-1} \cdot dx$

$dv = e^{-x} \cdot dx \Rightarrow v = -e^{-x}$.

$\Rightarrow I_n = [-x^n \cdot e^{-x}]_0^1 + nI_{n-1}$

Dạng 7: $I_n = \int_1^e \ln^n x \cdot dx$ ($n \in \mathbb{Z}^*$)

• Đặt: $u = \ln^n x \Rightarrow du = n \cdot \ln^{n-1} x \cdot \frac{1}{x} dx$

$dv = dx \Rightarrow v = x$.

$\Rightarrow I_n = [x \cdot \ln^n x]_1^e - nI_{n-1} \Leftrightarrow I_n = e - nI_{n-1}$.

BÀI TẬP

Bài 42. Cho $I_n = \int \sin^n x \cdot dx$ và $J_n = \int \cos^n x \cdot dx$, với $n \in \mathbb{N}$, $n \geq 2$.

Chứng minh các công thức truy hồi sau:

$$I_n = -\frac{1}{n} \sin^{n-1} x \cdot \cos x + \frac{n-1}{n} I_{n-2}, \quad J_n = \frac{1}{n} \sin x \cdot \cos^{n-1} x + \frac{n-1}{n} J_{n-2}.$$

Áp dụng ta tính I_3 và J_4 .

ĐS: • $I_3 = -\frac{1}{3} \sin^2 x \cdot \cos x - \frac{2}{3} \cos x + C$.

• $J_4 = \frac{1}{4} \sin x \cdot \cos^3 x + \frac{3}{8} x + \frac{3}{16} \sin 2x + C$.

Bài 43. Cho $I_n = \int x^n \cdot \sin x \cdot dx$ và $J_n = \int x^n \cdot \cos x \cdot dx$, với $n \in \mathbb{N}$, $n \geq 2$.

Chứng minh rằng:

$$I_n = -x^n \cdot \cos x = nx^{n-1} \cdot \sin x - n(n-1) \cdot I_{n-2}.$$

$$J_n = x^n \cdot \sin x + nx^{n-1} \cdot \cos x - n(n-1) \cdot J_{n-2}.$$

Áp dụng ta tính I_2 và J_2 .

ĐS: • $I_2 = -x^2 - \cos x + 2x \cdot \sin x + 2 \cos x + C$.

• $J_4 = x^2 \sin x + 2x \cos x - 2 \sin x + C$.

Bài 44. Cho $I_n = \int x^n \cdot e^x \cdot dx$, $n \in \mathbb{N}$, $n \geq 1$.

Chứng minh rằng: $I_n = x^n \cdot e^x - n \cdot I_{n-1}$.

Áp dụng tính I_5 .

ĐS: $I_5 = e^x(x^5 - 5x^4 + 20x^3 - 60x^2 + 120x - 120) + C$.

Bài 45. Cho $I_n = \int_0^{\pi/2} \sin^n x \cdot dx$, ($n \in \mathbb{N}$)

a/ Thiết lập công thức liên hệ giữa I_n và I_{n+2} .

b/ Tính I_n .

c/ Chứng minh rằng hàm số $f: \mathbb{N} \rightarrow \mathbb{R}$ với $f(n) = (n+1)I_n \cdot I_{n+1}$.

d/ Suy ra $J_n = \int_0^{\pi/4} \cos^n x \cdot dx$.

ĐS: b/
$$I(n) = \begin{cases} \frac{(n-1)(n-3)(n-5)\dots 1}{n(n-2)(n-4)\dots 2} \cdot \frac{\pi}{2}, & n \text{ chẵn} \\ \frac{(n-1)(n-3)(n-5)\dots 2}{n(n-2)(n-4)\dots 3}, & n \text{ lẻ} \end{cases}$$

c/ $f(n) = f(0) = I_0 \cdot I_1 = \frac{\pi}{2}$. d/ $J_n = I_n$.

Bài 46. Đặt; $I_n = \int_0^{\pi/4} \operatorname{tg}^n x \cdot dx$, ($n \in \mathbb{N}$)

Tìm hệ thức liên hệ giữa I_n và I_{n+2} .

ĐS: $I_n + I_{n+2} = \frac{1}{n+1}$.

Bài 47. Cho $I_n = \int_0^1 \frac{x^n}{\sqrt{1-x}} dx$, ($n \in \mathbb{N}^*$)

Chứng minh rằng: $(2n+1)I_n + 2n \cdot I_{n-1} = 2\sqrt{2}$.

Bài 48. Cho $I_n = \int_0^1 \frac{e^{-nx}}{1-e^{-x}} dx$, ($n \in \mathbb{N}^*$)

a/ Tính I_1 .

b/ Tìm hệ thức giữa I_n và I_{n-1} .

ĐS: a/ $I_1 = \ln \frac{2e}{1+e}$; b/ $I_{n+I_{n-1}} = \frac{1}{1-n} (e^{1-n} - 1)$

Vấn đề 13: BẤT ĐẲNG THỨC TÍCH PHÂN

- Cho hai hàm số $f(x)$ và $g(x)$ liên tục trên $[a; b]$

Dạng 1: Nếu $f(x) \geq 0, \forall x \in [a; b]$ thì: $\int_a^b f(x) dx \geq 0$

dấu “=” xảy ra khi $f(x) = 0, \forall x \in [a; b]$

Dạng 2: Để chứng minh: $\int_a^b f(x) dx \leq \int_a^b g(x) dx$.

- ta cần chứng minh: $f(x) \leq g(x), \forall x \in [a; b]$
- dấu “=” xảy ra khi $f(x) = g(x), \forall x \in [a; b]$
- rồi lấy tích phân 2 vế.

Dạng 3: Để chứng minh: $\int_a^b f(x) dx \leq B$ (B là hằng số).

- ta tìm một hàm số $g(x)$ thỏa các điều kiện:
$$\begin{cases} f(x) \leq g(x), \forall x \in [a; b] \\ \int_a^b g(x) dx = B \end{cases}$$

Dạng 4: Để chứng minh: $A \leq \int_a^b f(x) dx \leq B$.

- ta tìm 2 hàm số $h(x)$ và $g(x)$ thỏa điều kiện:

$$\begin{cases} h(x) \leq f(x) \leq g(x), \forall x \in [a; b] \\ \int_a^b h(x) dx = A, \int_a^b g(x) dx = B \end{cases}$$

- Hoặc ta chứng minh: $m \leq f(x) \leq M$, với $m = \min f(x), M = \max f(x)$

$$\text{sao cho: } \int_a^b m dx = m(b-a) = A, \int_a^b M dx = M(b-a) = B.$$

Dạng 5: $\left| \int_a^b f(x) dx \right| \leq \int_a^b |f(x)| dx$.

dấu “=” xảy ra khi $f(x) \geq 0, \forall x \in [a; b]$

- BĐT (5) được suy ra từ BĐT dạng 2 với nhận xét sau: $\forall x \in [a; b]$, ta luôn có:
 $-|f(x)| \leq f(x) \leq |f(x)|$

$$\Leftrightarrow -\int_a^b |f(x)| dx \leq \int_a^b f(x) dx \leq \int_a^b |f(x)| dx \quad (\text{lấy tích phân 2 vế})$$

$$\Leftrightarrow \left| \int_a^b f(x) dx \right| \leq \int_a^b |f(x)| dx.$$

Ghi chú:

- Thực chất chứng minh bất đẳng thức tích phân chính là chứng minh:
 $f(x) \leq g(x), \forall x \in [a; b]$. Nếu dấu “=” xảy ra trong bất đẳng thức $f(x) \leq g(x)$ chỉ tại một số hữu hạn điểm $x \in [a; b]$ thì ta có thể bỏ dấu “=” trong bất đẳng thức tích phân.
- Do BĐT là một dạng toán phức tạp, nên mỗi dạng trên có nhiều kỹ thuật giải, vì vậy trong phần bài tập này, không đi theo từng dạng trên mà đi theo từng kỹ thuật giải.

Kỹ thuật 1: Dùng phương pháp biến đổi tương đương hoặc chặn trên, chặn dưới

BÀI TẬP

Bài 49. Chứng minh các bất đẳng thức:

$$\begin{aligned} \text{a/} \quad \frac{1}{20\sqrt[3]{2}} &< \int_0^1 \frac{x^{19}.dx}{\sqrt[3]{1+x^6}} < \frac{1}{20} & \text{b/} \quad \frac{\pi}{6} &< \int_0^1 \frac{dx}{\sqrt{4-x^2-x^3}} < \frac{\pi\sqrt{2}}{8}. \\ \text{c/} \quad \frac{1}{50} &< \int_0^{1/2} \frac{dx}{(3+2\cos x)^2} < \frac{1}{2(3+\sqrt{3})^2}. & \text{d/} \quad \int_{100\pi}^{200\pi} \frac{\cos x}.dx &< \frac{1}{200\pi} \end{aligned}$$

Bài 50. Chứng minh các bất đẳng thức:

$$\begin{aligned} \text{a/} \quad \frac{\pi}{2} &< \int_0^{\pi/2} e^{\sin^2 x}.dx < \frac{e.\pi}{2} & \text{b/} \quad 1 - \frac{1}{e} &\leq \int_0^1 e^{-x^2}.dx \leq 1. \\ \text{c/} \quad 0 &< \int_1^{\sqrt{3}} \frac{e^{-x}.\sin x}{x^2+1} dx < \frac{\pi}{12e} \end{aligned}$$

Bài 51. Cho $I(t) = \int_0^t \frac{\text{tg}^4 x}{\cos 2x} dx$, với $0 < t < \frac{\pi}{4}$. Chứng minh rằng: $\text{tg}(t + \frac{\pi}{4}) > e^{\frac{2}{3}(\text{tg}^3 t + 3\text{tg}t)}$

Bài 52. Đặt: $J(t) = \int_1^t \left(\frac{\ln x}{x}\right)^2 dx$, với $t > 1$.

Tính $J(t)$ theo t , từ đó suy ra: $J(t) < 2, \forall t > 1$.

Kỹ thuật 2: Dùng bất đẳng thức Côsi hay Bu Nhia Cốp Ski

BÀI TẬP

Bài 53. Chứng minh các bất đẳng thức:

$$\begin{aligned} \text{a/} \quad \int_0^{\pi/2} \sqrt{\sin x}(2+3\sqrt{\sin x})(7-4\sqrt{\sin x})dx &< \frac{27\pi}{2} \\ \text{b/} \quad \int_{\pi/4}^{\pi/3} \sqrt{\cos x}(5+7\sqrt{\cos x}-6\cos x)dx &< \frac{2\pi}{3}. \\ \text{c/} \quad \int_1^e \sqrt{\ln x}(9-3\sqrt{\ln x}-2\ln x)dx &\leq 8(e-1) \end{aligned}$$

Bài 54. Chứng minh các bất đẳng thức:

$$\text{a/} \quad \int_0^{\pi/3} (\sqrt{8\cos^2 x + \sin^2 x} + \sqrt{8\sin^2 x + \cos^2 x})dx \leq \pi\sqrt{2}$$

$$b/ \int_1^e (\sqrt{3+2\ln^2 x} + \sqrt{5-2\ln^2 x}) dx \leq 4(e-1)$$

Bài 55. Sử dụng bất đẳng thức dạng 5 chứng minh:

$$a/ \left| \int_0^1 \frac{\sin x \sqrt{x} \cdot dx}{1+x^2} \right| < \frac{\pi}{4}; \quad b/ \left| \int \frac{3 \cos x - 4 \sin x}{x^2+1} \right| \leq \frac{5\pi}{4}.$$

Kỹ thuật 3: Sử dụng GTLN – GTNN của hàm số trên miền lấy tích phân bằng bảng biến thiên.

BÀI TẬP

Bài 56. Chứng minh các bất đẳng thức:

$$a/ \frac{2}{5} < \int_1^2 \frac{x \cdot dx}{x^2+1} < \frac{1}{2}; \quad b/ \quad 0 < \int_0^1 x(1-x)^2 \cdot dx < \frac{4}{27};$$

$$c/ \quad 54\sqrt{2} \leq \int_{-7}^{11} (\sqrt{x+7} + \sqrt{11-x}) \cdot dx \leq 108;$$

$$d/ \quad 2 \cdot e^{-1/4} \leq \int_0^2 e^{x^2-x} \cdot dx \leq 2e^2; \quad e/ \quad \frac{\pi\sqrt{3}}{3} < \int_0^{\pi} \frac{dx}{\sqrt{\cos^2 x + \cos x + 1}} < \frac{2\pi\sqrt{3}}{3}.$$

Kỹ thuật 4: Sử dụng tính chất đồng biến, nghịch biến của hàm số bằng cách tính đạo hàm

BÀI TẬP

Bài 57. Chứng minh các bất đẳng thức:

$$a/ \quad \frac{\sqrt{3}}{4} < \int_{\pi/4}^{\pi/3} \frac{\sin x \cdot dx}{x} < \frac{1}{2};$$

$$b/ \quad 2\pi\sqrt{7} \leq \int_0^{2\pi} \sqrt{(2+\sin x)(6-\sin x)} \cdot dx \leq 2\pi\sqrt{15}.$$

$$c/ \quad e^x > 1+x, \forall x \neq 0. \text{ Suy ra: } \int_0^1 e^{\frac{1}{1+x^2}} dx > \frac{\pi+4}{4}$$

$$d/ \quad e^x \geq x, \forall x. \text{ Suy ra: } \int_{100}^{200} e^{-x^2} \cdot dx \leq 0,01.$$

$$e/ \quad 1 < \ln x < \frac{x}{e}, \text{ với } x > e. \text{ Suy ra: } 0,92 < \int_3^4 \frac{dx}{\sqrt[3]{\ln x}} < 1.$$

Kỹ thuật 5: Sử dụng bất đẳng thức Bu Nhia Cốp Ski trong tích phân bài tập 9.16

BÀI TẬP

Bài 58. Chứng minh rằng nếu $f(x)$, $g(x)$ là hai hàm số liên tục trên $[a ; b]$ thì ta có:

$$\left(\int_a^b f(x).g(x).dx \right)^2 \leq \int_a^b f^2(x).dx \cdot \int_a^b g^2(x).dx.$$

(BĐT trên gọi là *BĐT Bua Nhia Cốp Ski* trong tích phân)

Bài 59. Chứng minh rằng:

$$\left(\int_0^1 f(x).g(x).dx \right)^2 \leq \int_0^1 f(x).dx \cdot \int_0^1 g(x).dx$$

Bài 60. Cho $f(x)$ là hàm số xác định liên tục trên $[0; 1]$ và $|f(x)| \leq 1, \forall x \in [0; 1]$.

Chứng minh rằng:

$$\int_0^1 \sqrt{1-f^2(x)}.dx \leq \sqrt{1-\left(\int_0^1 f(x).dx\right)^2}.$$

Bài 61. Biết $\ln 2 = \int_0^1 \frac{dx}{x+1}$. Chứng minh: $\ln 2 > \frac{2}{3}$.

Tính $I_n + I_{n-1}$, từ đó tìm $\lim_{x \rightarrow +\infty} I_n$.

ĐS: a/ $\ln 4 + \ln \frac{t^2 + 1}{(t + 2)^2}$ b/ $\ln 4$.

Bài 65. a/ Tính $I(x) = \int_0^x (t^2 + 2t) \cdot e^t \cdot dt$. Tìm $\lim_{x \rightarrow -\infty} I(x)$

b/ Tính $I(x) = \int_1^x \frac{2t \cdot \ln t \cdot dt}{(1 + t^2)^2}$, ($x > 1$). Tìm $\lim_{x \rightarrow +\infty} I(x)$.

ĐS: a/ 0; b/ $\ln \sqrt{2}$.

Bài 66. a/ Tính theo m và $x > 0$ tích phân: $I_m(x) = \int_x^{e^m} t \cdot (m - \ln t) \cdot dt$.

b/ Tìm $\lim_{x \rightarrow 0^+} I_m(x)$. Tìm m để giới hạn này bằng 1.

ĐS: a/ $\frac{1}{4} [e^{2m} + 2x^2 \ln x - (2m + 1)x^2]$ b/ $\frac{1}{4} e^{2m}$; $m = \ln 2$.

ỨNG DỤNG CỦA TÍCH PHÂN

§ Bài 1: DIỆN TÍCH HÌNH PHẪNG

Vấn đề 1: DIỆN TÍCH HÌNH THANG CONG

1. Diện tích hình thang cong giới hạn bởi 4 đường:

$$\begin{cases} (c): y = f(x) \\ y = 0 \text{ (trục hoành Ox)} \\ x = a \\ x = b \text{ (} a < b \text{)} \end{cases} \text{ được tính bởi công thức: } \boxed{S = \int_a^b |f(x)| dx} \quad (1)$$

2. Phương pháp giải toán:

- * Ta cần phải tìm đầy đủ 4 đường như trên
- * và vì cần phải bỏ dấu giá trị tuyệt đối nên ta có 2 cách giải sau:

Cách 1. Phương pháp đồ thị:

* Vẽ đồ thị (C) : $y = f(x)$ với $x \in [a ; b]$

a/ Trường hợp 1:

Nếu đồ thị (C) nằm hoàn toàn trên trục hoành Ox (hình a) thì:

$$(1) \Leftrightarrow S = \int_a^b f(x).dx$$

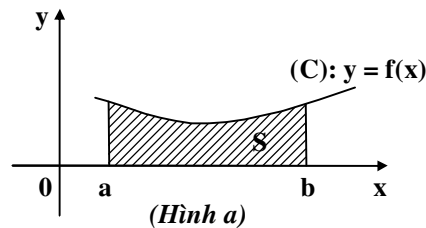

b/ Trường hợp 2:

Nếu đồ thị (C) nằm hoàn toàn dưới trục hoành Ox (hình b) thì:

$$(1) \Leftrightarrow S = -\int_a^b f(x).dx$$

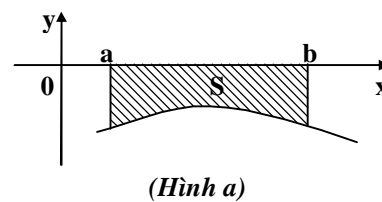

c/ Trường hợp 3:

Nếu đồ thị (C) cắt trục hoành Ox tại một điểm có hoành độ $x = x_0$ (như hình c) thì:

$$(1) \Leftrightarrow S = \int_a^{x_0} f(x).dx + \int_{x_0}^b |-f(x)|.dx$$

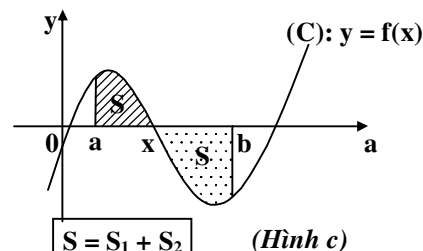

* **Ghi chú:** Nếu $f(x)$ không đổi dấu trên đoạn $[a ; b]$ thì ta dùng công thức sau:

$$S = \left| \int_a^b f(x) dx \right|$$

Cách 2. Phương pháp đại số:

- Giải phương trình hoành độ giao điểm : $f(x) = 0$ (*)
- Giải (*) để tìm nghiệm x trên đoạn $[a ; b]$.
- Nếu (*) vô nghiệm trên khoảng $(a ; b)$ thì ta xét dấu $f(x)$ trên đoạn $[a ; b]$ để bỏ dấu giá trị tuyệt đối hoặc ta sử dụng trực tiếp công thức sau:

$$S = \left| \int_a^b f(x) dx \right|$$

- Nếu (*) có nghiệm $x = x_0$ và $f(x)$ có bảng xét dấu như hình bên thì:

$$S = \int_a^{x_0} f(x) dx - \int_{x_0}^b f(x) dx.$$

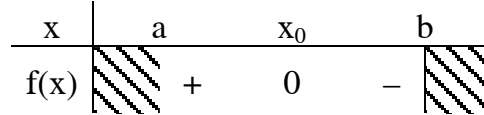
**Ghi chú:**

- (1) Diện tích S luôn là một giá trị dương (không có giá trị $S \leq 0$).
- (2) Với câu hỏi: “Tính diện tích giới hạn bởi (C): $y = f(x)$ và trục hoành” thì ta phải tìm thêm hai đường $x = a$, $x = b$ để làm cận tích phân, hai đường này chính là giao điểm của (C) và trục Ox , là 2 nghiệm của phương trình $f(x) = 0$ (theo phương pháp đại số).
Với câu hỏi đơn giản hơn như: “Tính diện tích giới hạn bởi đường (C) : $y = f(x)$ thì ta phải hiểu đó là sự giới hạn bởi (C) và trục hoành.
- (3) Một số hàm có tính đối xứng như: parabol, đường tròn, elip, hàm giá trị tuyệt đối, một số hàm căn thức; lợi dụng tính đối xứng ta tính một phần S rồi đem nhân hai, nhân ba, ... (cũng có thể sử dụng tổng hoặc hiệu diện tích).
- (4) Phần lớn dạng toán loại này ta nên dùng phương pháp đồ thị hiệu quả hơn; một số ít phải dùng phương pháp đại số như hàm lượng giác vì vẽ đồ thị khó.

Vấn đề 2: DIỆN TÍCH HÌNH PHẪNG GIỚI HẠN BỞI HAI ĐƯỜNG (C₁), (C₂)

1. Diện tích hình phẳng giới hạn bởi hai đường (C₁), (C₂)

$$\begin{cases} (C_1): y = f(x) \\ (C_2): y = g(x) \\ x = a \\ x = b \quad (a < b) \end{cases} \quad \text{được tính bởi công thức:} \quad S = \int_a^b |f(x) - g(x)| dx$$

2. Phương pháp giải toán:

Cách 1. Phương pháp đồ thị:

* Trên cùng mặt phẳng tọa độ ta vẽ 2 đồ thị: (C₁): y = f(x) và (C₂): y = g(x).

a/ Trường hợp 1: (C₁) không cắt (C₂)

- Xác định vị trí: Trên đoạn [a ; b] thì (C₁) nằm trên (C₂) hay (C₂) nằm trên (C₁) bằng cách vẽ một đường thẳng song song với trục tung Oy cắt hai đồ thị tại M và N.
Khi đó nếu M ở trên N thì đồ thị chứa M sẽ nằm trên đồ thị chứa N.

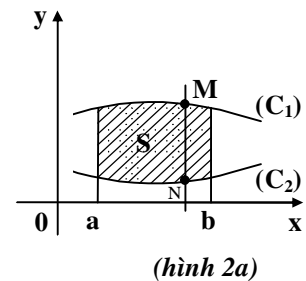

- Nếu (C₁) nằm trên (C₂) thì: $S = \int_a^b [f(x) - g(x)] dx$. (h.2a)

- Nếu (C₂) nằm trên (C₁) thì: $S = \int_a^b [g(x) - f(x)] dx$. (h.2b)

▪ Trong trường hợp 1, ta có thể dùng trực tiếp công thức sau:

$$S = \left| \int_a^b [f(x) - g(x)] dx \right|$$

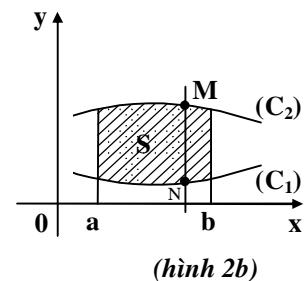

b/ Trường hợp 2: (C₁) cắt (C₂) tại điểm I có hoành độ x₀.

$$S = \int_a^{x_0} |g(x) - f(x)| dx + \int_{x_0}^b |f(x) - g(x)| dx$$

Hoặc dùng công thức sau:

$$S = \left| \int_a^{x_0} [f(x) - g(x)] dx \right| + \left| \int_{x_0}^b [f(x) - g(x)] dx \right|$$

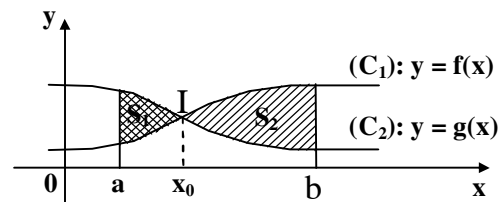

Cách 2. Phương pháp đại số:

- Lập phương trình hoành độ giao điểm: f(x) = g(x) (*)
- Nếu (*) vô nghiệm trên khoảng (a ; b) thì ta xét hiệu f(x) - g(x) để bỏ dấu “|”.
- Nếu (*) có một nghiệm x₀ thuộc khoảng (a ; b) thì:

$$S = \int_a^{x_0} |f(x) - g(x)| dx + \int_a^b |f(x) - g(x)| dx$$

rồi xét lại từ đầu trên các đoạn $[a; x_0]$ và $[x_0; b]$.

Ghi chú:

- (1) Trong thực hành ta nên dùng phương pháp đồ thị.
- (2) Khi giao điểm của (C_1) và (C_2) không chắc chắn như số hữu tỉ hoặc số vô tỉ, ta nên thực hiện thêm việc giải phương trình hoành độ $f(x) = g(x)$ cho chính xác.
- (3) Hoành độ giao điểm của (C_1) và (C_2) là các cận của tích phân.
- (4) Trên đây khi tính diện tích ta đã coi x là biến, y là hàm. Tuy nhiên trong một số trường hợp ta coi y là biến của hàm x (nghĩa là $x = f(y)$), khi đó việc tính diện tích sẽ đơn giản hơn.

Vấn đề 3: DIỆN TÍCH HÌNH PHẪNG GIỚI HẠN BỞI NHIỀU ĐƯỜNG

- Xét đại diện 4 đường $(C_1), (C_2), (C_3), (C_4)$.
- Ta dùng phương pháp đồ thị (duy nhất)
- Vẽ 4 đường trên cùng một mặt phẳng và xác định hoành độ giao điểm giữa chúng (x_1, x_2, x_3, x_4)
- Diện tích hình phẳng S cần tìm: $S = S_1 + S_2 + S_3$

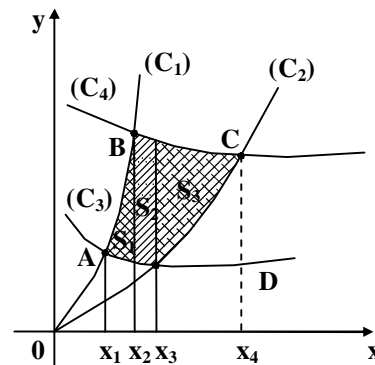

$$\Leftrightarrow S = \int_{x_1}^{x_2} [(C_1) - (C_3)] dx + \int_{x_2}^{x_3} [(C_4) - (C_3)] dx + \int_{x_3}^{x_4} [(C_4) - (C_2)] dx.$$

Vấn đề 4: DIỆN TÍCH LỚN NHẤT VÀ DIỆN TÍCH NHỎ NHẤT

Tìm diện tích lớn nhất và nhỏ nhất của hình phẳng S.

Phương pháp:

- Thiết lập công thức tính S theo một hoặc nhiều tham số của giả thiết (giả sử là m), tức là, ta có: $S = g(m)$.
- Tìm giá trị lớn nhất, giá trị nhỏ nhất của $g(m)$ bằng một trong các phương pháp:
 - + Tam thức bậc hai
 - + Bất đẳng thức Côsi hoặc Bu Nhia Côp Ski.
 - + Sử dụng đạo hàm

Chú ý: Các cận α, β thường lấy từ nghiệm x_1, x_2 là hoành độ giao điểm của (C) và (d).

Ví dụ 1: (Vấn đề 1): Tính diện tích của miền kín giới hạn bởi đường cong

$$y = x\sqrt{1+x^2}, \text{ trục Ox và đường thẳng } x = 1.$$

Giải:

* Đường cong (C) : $y = x\sqrt{1+x^2}$ cắt trục hoành Ox khi: $x\sqrt{1+x^2} = 0 \Leftrightarrow x = 0$.

* Ta có: $x\sqrt{1+x^2} \geq 0$, với mọi $x \in [0; 1]$. Do đó diện tích S cần tìm là:

$$S = \int_0^1 x\sqrt{1+x^2} .dx.$$

* Đặt: $u = \sqrt{1+x^2} \Rightarrow u^2 = 1+x^2 \Rightarrow 2u \cdot du = 2x dx \Rightarrow u \cdot du = x dx$.

* Đổi cận: $x = 0 \Rightarrow u = 1$; $x = 1 \Rightarrow u = \sqrt{2}$.

* Ta có: $S = \int_0^{\sqrt{2}} u^2 du = \left(\frac{u^3}{3} \right) \Big|_1^{\sqrt{2}} = \frac{1}{3}(2\sqrt{2} - 1)$ (đvdt)

Ví dụ 2: (vấn đề 1): Tính diện hình phẳng giới hạn bởi các đường

$$y = \frac{\sqrt{1+\ln x}}{x}; x = 1, x = e.$$

Giải:

* Diện tích hình phẳng S cần tìm: $S = \left| \int_1^e \frac{\sqrt{1+\ln x}}{x} dx \right|$

* Đặt: $u = \sqrt{1+\ln x} \Rightarrow u^2 = 1+\ln x \Rightarrow 2u \cdot du = \frac{1}{x} dx$.

* Đổi cận: $x = 1 \Rightarrow u = 1$; $x = e \Rightarrow u = \sqrt{2}$.

* Ta có: $S = \left| \int_1^{\sqrt{2}} 2u^2 \cdot du \right| = \left| \left(\frac{2}{3} u^3 \right) \Big|_1^{\sqrt{2}} \right| = \left| \frac{2}{3}(2\sqrt{2} - 1) \right| = \frac{2}{3}(2\sqrt{2} - 1)$ (đvdt)

Ví dụ 3 (vấn đề 2): Tính diện tích hình phẳng giới hạn bởi các đường:

$$y = x^2 - 2x \text{ và } y = -x^2 + 4x.$$

Giải:

* Phương trình hoành độ giao điểm của 2 đường:

$$x^2 - 2x = -x^2 + 4x$$

$$\Leftrightarrow 2x^2 - 6x = 0 \Leftrightarrow x = 0 \text{ hay } x = 3.$$

* Đồ thị (P₁): $y = x^2 - 2x$ và (P₂): $y = -x^2 + 4x$

như trên hình vẽ.

Hai đồ thị cắt nhau tại 2 điểm O(0 ; 0) và A(3 ; 3).

* Diện tích hình phẳng S cần tìm:

$$S = \int_0^3 [-x^2 + 4x] - (x^2 - 2x) dx = \int_0^3 (-2x^2 + 6x) dx = \left(-\frac{2x^3}{3} + 3x^2 \right) \Big|_0^3 = 9 \text{ (đvdt)}$$

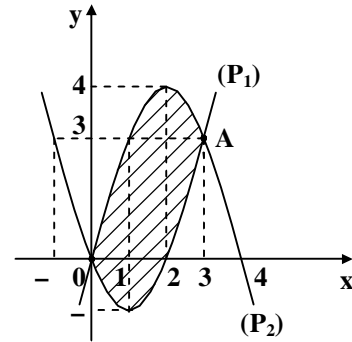

Ví dụ 4 (vấn đề 2): Parabol $y^2 = 2x$ chia hình phẳng giới hạn bởi đường tròn $x^2 + y^2 = 8$ thành hai phần. tính diện tích mỗi phần đó

Giải:

* Phương trình hoành độ giao điểm của (P): $y^2 = 2x$ và (C): $x^2 + y^2 = 8$;

$$x^2 + 2x = 8 \text{ (với } x \geq 0) \Leftrightarrow x^2 + 2x - 8 = 0 \Leftrightarrow \begin{cases} x = 2 \Rightarrow y = \pm 2 \\ x = -4 \text{ (loại)} \end{cases}$$

Tọa độ giao điểm B(2 ; 2), C(2 ; -2).

* Ta tính diện tích tam giác cong OAB;

Đặt: $S_1 = S_{OAB} = \int_0^2 \sqrt{2x}.dx + \int_2^{2\sqrt{2}} \sqrt{8-x^2}.dx$

với: $\int_0^2 \sqrt{2x}.dx = \left(\sqrt{2} \cdot \frac{2}{3} \sqrt{x^3} \right) \Big|_0^2 = \frac{8}{3}.$

Tính: $\int_2^{2\sqrt{2}} \sqrt{8-x^2}.dx = I.$

Đặt: $x = 2\sqrt{2} \cdot \sin t \Rightarrow dt = 2\sqrt{2} \cdot \cos t \cdot dt.$

Đổi cận: $x = 2 \Rightarrow t = \pi/4$; $x = 2\sqrt{2} \Rightarrow t = \pi/2$

$$\Rightarrow I = \int_{\pi/4}^{\pi/2} 2\sqrt{2} \cdot \cos t \cdot 2\sqrt{2} \cdot \cos t \cdot dt = 8 \int_{\pi/4}^{\pi/2} \cos^2 t \cdot dt = 8 \int_{\pi/4}^{\pi/2} \frac{1 + \cos 2t}{2} dt$$

$$= 4 \left(t + \frac{\sin 2t}{2} \right) \Big|_{\pi/4}^{\pi/2} = \pi - 2.$$

* Do đó: $S_1 = \frac{8}{3} + \pi - 2 = \pi + \frac{2}{3}.$

* Do tính đối xứng nên: $S_{OBAC} = 2 \cdot S_{OAB} = 2\pi + \frac{4}{3}.$

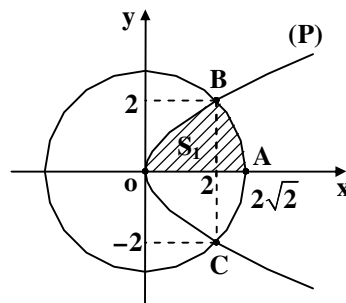

* Gọi S là diện tích hình tròn (C) $\Rightarrow S = \pi.R^2 = 8\pi$

* Gọi S_2 là phần diện tích hình tròn còn lại $\Rightarrow S_2 = S - S_{OBAC} = 8\pi - \left(2\pi + \frac{4}{3}\right)$

$$\Leftrightarrow S_2 = 6\pi - \frac{4}{3}.$$

Ví dụ 5 (vấn đề 4): Chứng minh rằng khi m thay đổi thì Parabol (P): $y = x^2 + 1$ luôn cắt đường thẳng (d): $y = mx + 2$ tại hai điểm phân biệt. Hãy xác định m sao cho phần diện tích hình phẳng giới hạn bởi đường thẳng và parabol là nhỏ nhất.

Giải:

* Phương trình hoành độ giao điểm của (P) và (d):

$$x^2 + 1 = mx + 2 \Leftrightarrow x^2 - mx - 1 = 0 \quad (1)$$

$$\Delta = m^2 + 4 > 0, \forall m$$

* Vậy (d): luôn cắt (P) tại 2 điểm phân biệt A, B có hoành độ x_1, x_2 là nghiệm của (1).

* Diện tích hình phẳng S là:

$$\begin{aligned} S &= \int_{x_1}^{x_2} (mx + 2 - x^2 - 1) dx = \left(-\frac{x^3}{3} + \frac{mx^2}{2} + x \right) \Big|_{x_1}^{x_2} \\ &= -\frac{1}{3}(x_2^3 - x_1^3) + \frac{m}{2}(x_2^2 - x_1^2) + (x_2 - x_1) \\ &= -\frac{1}{6}(x_2 - x_1) \cdot [2(x_2^2 + x_1x_2 + x_1^2) - 3m(x_2 + x_1) - 6] \\ &= -\frac{1}{6}\sqrt{m^2 + 4} \cdot [2(m^2 + 1) - 3m^2 - 6] = \frac{1}{6}\sqrt{(m^2 + 4)^3} \geq \frac{4}{3}. \end{aligned}$$

Vậy: $\min S = \frac{4}{3}$ khi $m = 0$.

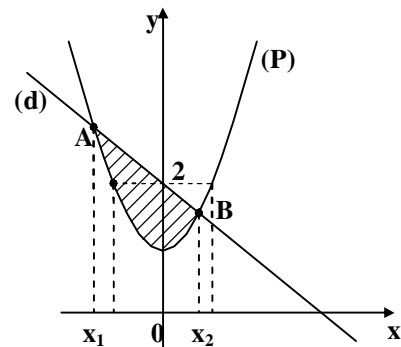

Ví dụ 6 (vấn đề 3): Tính diện tích hình phẳng giới hạn bởi các đường:

$$y = x^2, y = \frac{x^2}{8}, y = \frac{27}{x}.$$

Giải:

* Đồ thị $(P_1): y = x^2, (P_2): y = \frac{x^2}{8}, (H): y = \frac{27}{x}$

như trên hình vẽ.

* Phương trình hoành độ giao điểm của

(P_1) và (H) :

$$x^2 = \frac{27}{x} \Leftrightarrow x^3 = 27 \Leftrightarrow x = 3 \Rightarrow \text{toạ độ } A(3, 9).$$

* Phương trình hoành độ giao điểm của (P_2) và (H) :

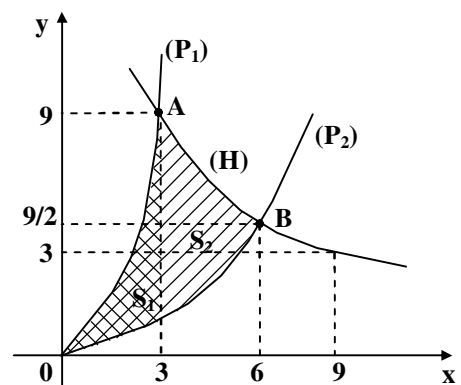

$$\frac{x^2}{8} = \frac{27}{x} \Leftrightarrow x = 6 \Rightarrow \text{toạ độ } B\left(6, \frac{9}{2}\right).$$

* Diện tích hình phẳng S cần tìm:

$$S = S_1 + S_2 = \int_0^3 \left(x^2 - \frac{x^2}{8}\right) dx + \int_3^6 \left(\frac{27}{x} - \frac{x^2}{8}\right) dx = \dots = 27 \ln 2 \text{ (đvdt)}.$$

Ví dụ 7 (vấn đề 3): Tính diện tích hình phẳng giới hạn bởi các đường: parabol (P): $y = 4x - x^2$ và các đường tiếp tuyến với parabol này, biết rằng các tiếp tuyến đó đi qua $M(5/2, 6)$.

Giải:

* Phương trình đường thẳng (d) qua M hệ số góc K:

$$y = K\left(x - \frac{5}{2}\right) + 6$$

* (d) tiếp xúc (P) khi hệ sau có nghiệm:

$$\begin{cases} 4x - x^2 = K\left(x - \frac{5}{2}\right) + 6 & (1) \\ 4 - 2x = K & (2) \end{cases}$$

* Thế (2) vào (1) ta được:

$$4x - x^2 = (4 - 2x)\left(x - \frac{5}{2}\right) + 6$$

$$\Leftrightarrow x^2 - 5x + 4 = 0 \Leftrightarrow \begin{cases} x = 1 \Rightarrow K = 1 \\ x = 4 \Rightarrow K = -4 \end{cases}$$

* Vậy có 2 phương trình tiếp tuyến là: $(d_1): y = 2x + 1$; $(d_2): y = -4x + 16$

* Diện tích hình phẳng S cần tìm:

$$S = S_1 + S_2 = \int_1^{5/2} (2x + 1 - 4x + x^2) dx + \int_{5/2}^4 (-4x + 16 - 4x + x^2) dx = \dots = \frac{9}{4} \text{ (đvdt)}.$$

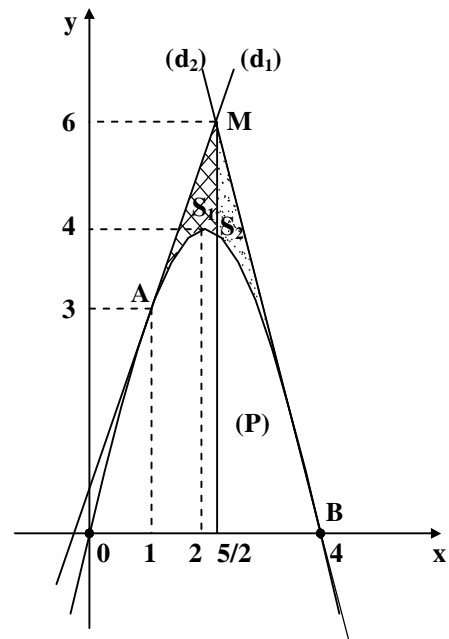

Ví dụ 8 (vấn đề 3): Tính diện tích giới hạn bởi các đường: $y = |x^2 - 4x + 3|$ và $y = 3$.

Giải:

* Vẽ đồ thị (C): $y = f(x) = x^2 - 4x + 3$

* Xét đồ thị (C'): $y = |f(x)| = \begin{cases} f(x), & f(x) \geq 0 \\ -f(x), & f(x) < 0 \end{cases}$

* Từ đồ thị (C) ta suy ra đồ thị (C') như sau:

- + Giữ nguyên phần đồ thị (C) nằm trên Ox
- + Lấy đối xứng phần đồ thị (C) nằm dưới Ox qua trục hoành

* Đồ thị (C') là hợp của 2 phần trên

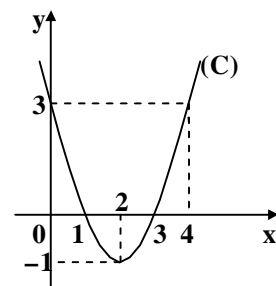

- * Đường thẳng $y = 3$ cắt (C') tại $A(0 ; 3)$, $B(4 ; 3)$.
- * Gọi S là diện tích hình phẳng cần tìm.
- * Do tính đối xứng nên ta có:

$$S = 2(S_1 + S_2)$$

$$= 2 \cdot \int_0^2 (3 - |x^2 - 4x + 3|) dx = 2 \left[\int_0^1 [3 - (x^2 - 4x + 3)] dx + \int_1^2 [3 - (-x^2 + 4x - 3)] dx \right]$$

.....

$$= 8 \text{ (đvdt)}$$

Bảng xét dấu:

x	0	1	2	3	
$x^2 - 4x + 3$	+	0	-	0	+

BÀI TẬP

Bài 1. Cho Parabol (P): $y = x^2 - 4x + 3$ và đường thẳng (d) : $y = x - 1$.

Tính diện tích giới hạn bởi:

a/ (P) và trục Ox;

b/ (P), trục Ox và trục Oy;

c/ (P), trục Ox, $x = 2$ và $x = 4$;

d/ (P) và (d);

e/ (P), (d), $x = 0$ và $x = 2$.

ĐS: a/ $\frac{4}{3}$; b/ $\frac{4}{3}$; c/ 2; d/ $\frac{9}{2}$; e/ 3.

Bài 2. Tính diện tích giới hạn bởi các đường:

a/ (C) : $y = x + \frac{1}{2x^2}$, tiệm cận xiên của (C), $x = 1$ và $x = 3$;

b/ $y = x(x+1)^5$, trục Ox, trục Oy và $x = 1$;

c/ $2(y-1)^2 = x$ và $(y-1)^2 = x-1$;

d/ $y = x^2 - 2x + 2$, $y = x^2 + 4x + 5$ $y = x^2 - 4x + 3$ và $y = 1$;

e/ $y = \frac{x^2}{8}$, $y = \frac{1}{x}$, $y = \frac{8}{x}$ (với $x > 0$).

ĐS: a/ $\frac{1}{3}$; b/ $\frac{418}{35}$; c/ $\frac{4}{3}$; d/ $\frac{9}{4}$; e/ $7\ln 2$.

Bài 3. Tính diện tích giới hạn bởi:

a/ (C) : $y = x^2 - 2x$ và tiếp tuyến với (C) tại $O(0; 0)$ và $A(3; 3)$ trên (C).

b/ (C) : $y = x^3 - 2x^2 + 4x - 3$, $y = 0$ và tiếp tuyến với (C) tại tiếp điểm có hoành độ $x = 2$.

ĐS: a/ $\frac{9}{4}$; b/ $\frac{5}{48}$.

Bài 4. Cho Parabol (P): $y^2 = x$ và đường tròn (C) : $x^2 + y^2 - 4x + \frac{9}{4} = 0$.

a/ Chứng tỏ (P) và (C) tiếp xúc nhau tại A và B.

b/ Tính diện tích hình phẳng giới hạn bởi (P) và các tiếp tuyến chung tại A và B.

ĐS: a/ $A\left(\frac{3}{2}; \frac{\sqrt{6}}{2}\right)$; $y = \frac{\sqrt{6}}{6}x + \frac{\sqrt{6}}{4}$; $B\left(\frac{3}{2}; -\frac{\sqrt{6}}{2}\right)$; $y = -\frac{\sqrt{6}}{6}x - \frac{\sqrt{6}}{4}$. b/ $\frac{\sqrt{6}}{2}$.

Bài 5. Đường thẳng (d): $x - 3y + 5 = 0$ chia đường tròn (C): $x^2 + y^2 = 5$ thành hai phần, tính diện tích mỗi phần.

ĐS: $S_1 = \frac{5\pi}{4} - \frac{5}{2}$; $S_2 = \frac{15\pi}{4} + \frac{5}{2}$.

Bài 6. Tính diện tích hình phẳng giới hạn bởi các đường

a/ $y = x^2$, $y = \sqrt{x}$.

b/ $x - y^3 + 1 = 0$; $x + y - 1 = 0$.

c/ $x^2 + y^2 = 8$; $y^2 = 2x$.

d/ $y = 2 - x^2$; $y^3 = x^2$.

$$e/ y = \frac{x}{\sqrt{1-x^4}}; x = 0; x = \frac{1}{\sqrt{2}}.$$

$$\underline{ĐS}: a/ \frac{1}{3}; \quad b/ \frac{5}{4}; \quad c/ 2\pi + \frac{4}{3}; \quad d/ \frac{32}{15}; \quad e/ \frac{\pi}{12}.$$

Bài 7. Tính diện tích hình phẳng giới hạn bởi các đường:

$$a/ y = x.e^x; y = 0; x = -1; x = 2. \quad b/ y = x.\ln^2 x; y = 0; x = 1; x = e.$$

$$c/ y = e^x; y = e^{-x}; x = 1. \quad d/ y = 5^{x-2}; y = 0; x = 0; y = 3 - x.$$

$$e/ y = (x+1)^5; y = e^x; x = 1.$$

$$\underline{ĐS}: a/ e^2 - \frac{2}{3} + 2; \quad b/ \frac{1}{4}(e^2 - 1); \quad c/ e + \frac{1}{2} - 2;$$

$$d/ \frac{24}{25\ln 5} + \frac{1}{2}; \quad e/ \frac{23}{2} - e.$$

Bài 8. Tính diện tích hình phẳng giới hạn bởi các đường:

$$a/ y = \left| \frac{x^2}{2} + 2x \right| \text{ và } y = x + 4; \quad b/ y = -x^2 + 2|x| + 3 \text{ và } 3x + 5y - 9 = 0;$$

$$c/ y = \frac{x}{|x|+1} \text{ và } y = 0; x = 1; x = 2; \quad d/ y = |\ln x|; y = 0; x = \frac{1}{e} \text{ và } x = e.$$

$$\underline{ĐS}: a/ \frac{26}{3}; \quad b/ \frac{55}{6}; \quad c/ 1 - \ln \frac{2}{3}; \quad d/ 2 - \frac{2}{e}.$$

Bài 9. Tính diện tích hình phẳng giới hạn bởi các đường:

$$a/ y = \sin x + \cos^2 x, \text{ các trục toạ độ và } x = \pi;$$

$$b/ y = \sin^2 x + \sin x + 1, \text{ các trục toạ độ và } x = \frac{\pi}{2}.$$

$$c/ y = x + \sin x; y = x; x = 0; x = 2\pi.$$

$$d/ y = x + \sin^2 x; y = \pi; x = 0; x = \pi.$$

$$\underline{ĐS}: a/ 2 + \frac{\pi}{2}; \quad b/ 1 + \frac{3\pi}{2}; \quad c/ 4; \quad d/ \frac{\pi}{2}.$$

Bài 10. Diện tích giới hạn bởi các đường thẳng $x = -1; x = 2; y = 0$ và Parabol (P) bằng 15. Tìm phương trình của (P), biết (P) có đỉnh là I(1 ; 2).

$$\underline{ĐS}: y = 3x^2 - 6x + 5.$$

Bài 11. Tính diện tích hình phẳng giới hạn bởi (C): $y = \frac{x^2 + 2x - 3}{x + 2}$, tiệm cận xiên $x = 0$ và $x = m > 0$. Tìm giới hạn của diện tích này khi $m \rightarrow +\infty$.

$$\underline{ĐS}: S = 3 \ln \left(\frac{m+2}{2} \right); \lim_{m \rightarrow +\infty} S = +\infty.$$

Bài 12. Cho (H): $y = \frac{2x}{x-1}$.

- a/ Chứng minh rằng hình phẳng được giới hạn bởi (H), tiệm cận ngang và các đường thẳng $x = a + 1$; $x = 2a + 1$ có diện tích không phụ thuộc vào tham số a dương.
- b/ Lập phương trình tiếp tuyến (d) của (H) tại gốc tọa độ. Tính diện tích hình phẳng giới hạn bởi (H), (d) và đường thẳng $x = 2$.

ĐS: a/ $2\ln 2$; b/ $2\ln 3$.

Bài 13. Cho Parabol (P) : $y = x^2$. Hai điểm A và B di động trên (P) sao cho $AB = 2$.

- a/ Tìm tập hợp trung điểm I của AB
- b/ Xác định vị trí của A, B sao cho diện tích của phần mặt phẳng giới hạn bởi (P) và cát tuyến AB đạt giá trị lớn nhất.

ĐS: a/ $y = x^2 + \frac{1}{1+4x^2}$; b/ $\max S = 1$; A(-1; 1); B(1; 1).

Bài 14. Đường thẳng (D) đi qua điểm $M\left(\frac{1}{2}; 1\right)$ và các bán kính trục dương Ox, Oy lập thành một tam giác. Xác định (D) để diện tích tam giác có giá trị nhỏ nhất và tính giá trị đó.

ĐS: (D) : $y = -2x + 2$.

Bài 15. Cho Parabol (P): $y = x^2$. Viết phương trình đường thẳng (d) đi qua I(1 ; 3) sao cho diện tích hình phẳng giới hạn bởi (d) và (P) đạt giá trị nhỏ nhất.

ĐS: $y = 2x + 1$.

Bài 16. Trên Parabol (P) : $y = x^2$ lấy hai điểm A(-1 ; 1) và B(3 ; 3). Tìm điểm M trên cung \widehat{AB} của (P) sao cho tam giác MAB có diện tích lớn nhất.

ĐS: $M\left(\frac{1}{3}; \frac{1}{9}\right)$

Bài 17. Xét hình (H) giới hạn bởi đường tròn (C): $y = x^2 + 1$ và các đường thẳng $y = 0$; $x = 0$; $x = 1$. Tiếp tuyến tại điểm nào của (C) sẽ cắt từ (H) ra một hình thang có diện tích lớn nhất.

ĐS: $\max S = \frac{5}{4}$; $M\left(\frac{1}{2}; \frac{5}{4}\right)$.

§BÀI 2: THỂ TÍCH VẬT TRÒN XOAY

Chú ý: Khi tìm thể tích của vật thể tròn xoay ta cần xác định:

- * Miền hình phẳng (H) sinh ra. ((H) giới hạn bởi 4 đường: $x = \dots, x = \dots, y = \dots, y = \dots$)
- * (H) quay quanh trục Ox hoặc trục Oy để ta dùng công thức thích hợp.

Nếu (H) quay quanh trục Ox thì hàm dưới dấu tích phân là $y = f(x)$, biến x và hai cận là x . Nếu (H) quay quanh trục Oy thì hàm dưới dấu tích phân là $x = f(y)$, biến y và hai cận là y .

Vấn đề 1: Thể tích vật tròn xoay do hình phẳng (H) giới hạn bởi 4 đường: (C) : $y = f(x); y = 0; x = a; x = b$ ($a < b$) sinh ra khi quay quanh trục Ox được tính bởi công thức:

$$V = \pi \int_a^b y^2 \cdot dx = \pi \int_a^b [f(x)]^2 \cdot dx$$

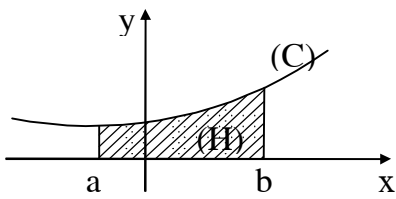

Diện tích: $S = \int_a^b |f(x)| \cdot dx$

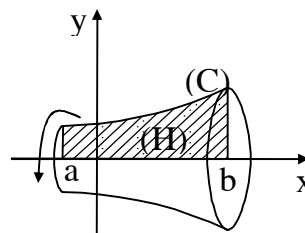

Thể tích: $V = \pi \int_a^b [f(x)]^2 \cdot dx$

Vấn đề 2: Thể tích vật tròn xoay do hình phẳng (H) giới hạn bởi 4 đường: (C) : $x = f(y), x = 0, y = a, y = b$ ($a < b$) sinh ra khi quay quanh trục Oy được tính bởi công thức:

$$V = \pi \int_a^b x^2 \cdot dy = \pi \int_a^b [f(y)]^2 \cdot dy$$

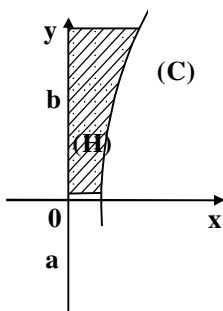

Diện tích: $S = \int_a^b |f(y)| \cdot dy$

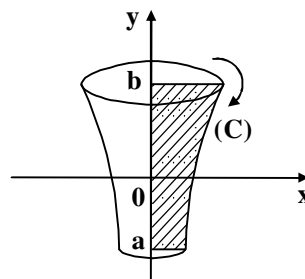

Thể tích: $V = \pi \int_a^b [f(y)]^2 \cdot dy$

Vấn đề 3: Thể tích vật tròn xoay do hình phẳng (H) giới hạn bởi 4 đường: $(C_1): y = f(x), (C_2): y = g(x), x = a, x = b$ ($a < b$) với $f(x)$ và $g(x)$ cùng dấu) sinh ra khi quay quanh trục Ox được tính bởi:

$$V = \pi \int_a^b |f^2(x) - g^2(x)|.dx \quad (3)$$

* $f(x)$ và $g(x)$ cùng dấu có nghĩa là hai phần đồ thị cùng nằm một phía đối với trục Ox, với mọi $x \in$ đoạn $[a; b]$.

* Để bỏ dấu “|” trong công thức (3) ta chú ý các trường hợp sau:

TH1: $(C_1) \cap (C_2) = \emptyset$ và $f(x) > g(x) \geq 0, \forall x \in [a; b]$:

$$(3) \Leftrightarrow V = \pi \int_a^b [f^2(x) - g^2(x)].dx$$

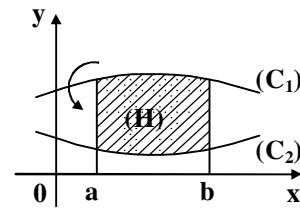

TH2: $(C_1) \cap (C_2) = \emptyset$ và $f(x) < g(x) \leq 0, \forall x \in [a; b]$:

$$(3) \Leftrightarrow V = \pi \int_a^b [f^2(x) - g^2(x)].dx$$

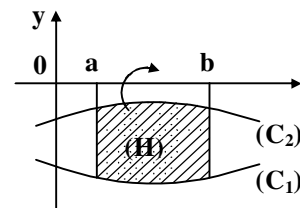

TH3: (C_1) cắt (C_2) tại 2 điểm A, B có hoành độ $x = a, x = b$ và $d(x) > g(x) \geq 0, \forall x \in [a; b]$:

$$(3) \Leftrightarrow V = \pi \int_a^b [f^2(x) - g^2(x)].dx$$

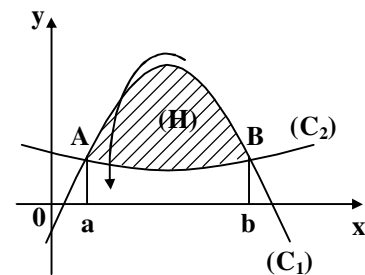

TH4: (C_1) cắt (C_2) tại 2 điểm A, B có hoành độ $x = a$ và $f(x) < g(x) \leq 0, \forall x \in [a; b]$:

$$(3) \Leftrightarrow V = \pi \int_a^b [f^2(x) - g^2(x)].dx$$

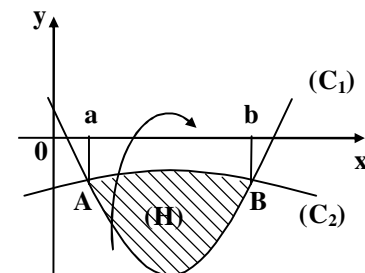

TH5: (C_1) cắt (C_2) tại 3 điểm A, B, C, trong đó $x_A = a$

$x_B = b, x_C = c$ với $a < c < b$ như hình bên:

$$(3) \Leftrightarrow V = V_1 + V_2$$

$$= \pi \int_a^c [f^2(x) - g^2(x)] dx + \pi \int_c^b [g^2(x) - f^2(x)] dx.$$

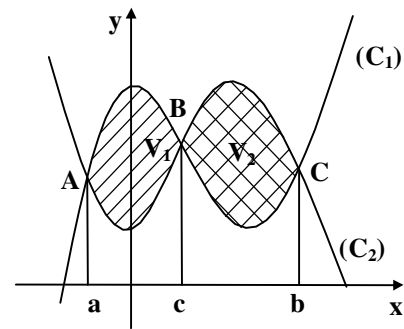

Vấn đề 4: Thể tích vật tròn xoay do hình phẳng (H) giới hạn bởi 4 đường: $(C_1): x = f(y), (C_2): x = g(y), y = a, y = b$ ($a < b$) với $f(y)$ và $g(y)$ cùng dấu) sinh ra khi quay quanh trục Oy được tính bởi:

$$V = \pi \int_a^b |f^2(y) - g^2(y)| dy \quad (4)$$

TH1: $(C_1) \cap (C_2) = \emptyset$ và $x_1 = f(y) > x_2 = g(y) \geq 0$,

với mọi $y \in [a; b]$.

$$(4) \Leftrightarrow V = \pi \int_a^b [f^2(y) - g^2(y)] dy$$

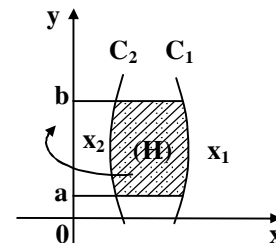

TH3: (C_1) cắt (C_2) tại 2 điểm A, B có tung độ

$y_A = a < y_B = b$ và $x_1 = f(y) > x_2 = g(y) \geq 0$,

với mọi $y \in [a; b]$.

$$(4) \Leftrightarrow V = \pi \int_a^b [f^2(y) - g^2(y)] dy$$

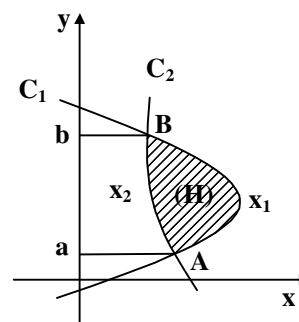

* Các TH2, TH4 và TH5 thực hiện tương tự như vấn đề 3.

Ví dụ 1: Xét hình phẳng giới hạn bởi (P) : $y^2 = 8x$ và đường thẳng $x = 2$. Tính thể tích khối tròn xoay khi quay hình phẳng nói trên:

a/ quanh trục hoành

b/ quanh trục tung.

Giải:

a/ $(P): y^2 = 8x \Leftrightarrow (P): y = \pm\sqrt{8x} (x \geq 0)$

Thể tích V khối tròn xoay sinh ra khi quay hình phẳng giới hạn bởi (P) và $x = 2$ quanh trục Ox là:

$$V = \pi \int_0^2 y^2 . dx = \pi \int_0^2 8x . dx = 16\pi \quad (\text{đvtt}).$$

b/ (P): $y^2 = 8x \Leftrightarrow x = \frac{1}{8}y^2$

Thể tích V khối ... quanh trục tung là:

$$V = \pi \int_{-4}^4 \left| 2^2 - \left(\frac{1}{8}y^2 \right)^2 \right| du = \pi \int_{-4}^4 \left(2^2 - \frac{1}{64}y^4 \right) dy = \dots = \frac{899\pi}{32} \quad (\text{đvtt}).$$

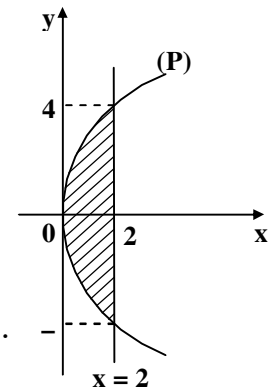

Ví dụ 2: Gọi (H) là hình phẳng giới hạn bởi trục hoành và parabol (p) : $y = 2x - x^2$. Tính thể tích của khối tròn xoay khi cho (H)

a/ quay quanh trục hoành

b/ quay quanh trục tung.

Giải:

a/ Thể tích V khối tròn xoay khi quay (H) quanh trục hoành là:

$$V = \pi \int_0^2 y^2 . dx = \pi \int_0^2 (2x - x^2)^2 dx = \dots = \frac{16\pi}{15} \quad (\text{đvtt}).$$

b/ (P): $y = 2x - x^2 \Leftrightarrow x^2 - 2x + y = 0 \quad (1)$

$$\Delta' = 1 - y \geq 0 \Leftrightarrow 0 \leq y \leq 1$$

$$(1) \Leftrightarrow \begin{cases} x_1 = 1 - \sqrt{1 - y}, & (0 \leq x_1 \leq 1) \\ x_2 = 1 + \sqrt{1 - y}, & (1 \leq x_2 \leq 2) \end{cases}$$

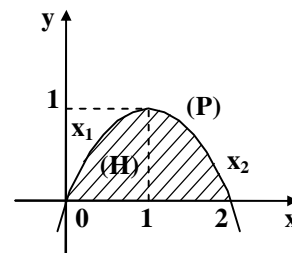

Thể tích V khối tròn xoay khi quay (H) quanh trục tung là:

$$V = \pi \int_0^1 (x_2^2 - x_1^2) dy = \pi \int_0^1 (x_2 + x_1)(x_2 - x_1) dy = \pi \int_0^1 2(2\sqrt{1 - y}) dy = \dots = \frac{8\pi}{3}.$$

Ví dụ 3: Cho hình giới hạn elip: $\frac{x^2}{4} + y^2 = 1$ quay quanh trục hoành. Tính thể tích của khối tròn xoay được tạo nên.

Giải:

$$(E): \frac{x^2}{4} + y^2 = 1 \Leftrightarrow y^2 = 1 - \frac{x^2}{4} \Leftrightarrow y = \pm \frac{1}{2} \sqrt{4 - x^2}, \quad (|x| \leq 2)$$

Thể tích V khối tròn xoay cần tìm là:

$$V = \pi \int_{-2}^2 y^2 . dx = \frac{\pi}{4} \int_{-2}^2 (4 - x^2) . dx = \dots = \frac{8\pi}{3} \quad (\text{đvtt}).$$

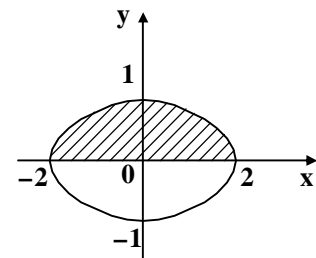

Ví dụ 4: Gọi (D) là miền kín giới hạn bởi các đường: $y = \sqrt{x}$, $y = 2 - x$ và $y = 0$.

Tính thể tích vật thể tròn xoay khi quay (D) quanh trục Oy.

Giải:

- $y = \sqrt{x} \Leftrightarrow x = x_1 = 2$
- $y = 2 - x \Leftrightarrow x = x_2 = 2 - y$.

• Thể tích vật thể tròn xoay khi quay (D) quanh trục Oy là:

$$V = \pi \int_0^1 (x_2^2 - x_1^2) dy = \pi \int_0^1 [(2 - y)^2 - (y^2)^2] dy$$

$$= \frac{32\pi}{15} \text{ (đvtt)}.$$

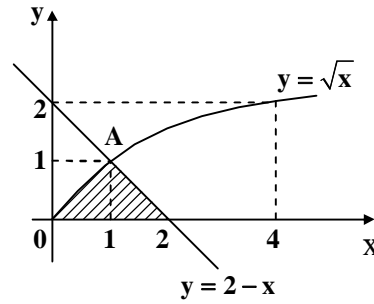

BÀI TẬP

Bài 18. Tính vật thể tròn xoay sinh ra bởi phép quay quanh trục Ox của miền (D) giới hạn bởi các đường:

a/ $y = \ln x; y = 0; x = 2$.

b/ $x^2 + y - 5 = 0; x + y - 3 = 0$.

c/ $y = x^2; y = \sqrt{x}$.

d/ $y = x^2 - 4x + 6; y = -x^2 - 2x + 6$.

e/ $y = x(x - 1)^2$.

f/ $y = x \cdot e^x; x = 1; y = 0 (0 \leq x \leq 1)$

g/ $y = e^x; y = -x+2; x = 0; x = 2$.

h/ $y = x\sqrt{\ln(1 + x^3)}; x = 1$.

i/ (P): $y = x^2 (x > 0), y = -3x + 10; y = 1$ (miền (D)) nằm ngoài (P)).

k/ $y = \sqrt{\cos^4 x + \sin^4 x}; y = 0; x = \frac{\pi}{2}; x = \pi$.

ĐS: a/ $2\pi(\ln 2 - 1)^2$;

b/ $\frac{153\pi}{5}$;

c/ $\frac{3\pi}{10}$;

d/ 3π

e/ $\frac{\pi}{105}$.

f/ $\frac{\pi(e^2 - 1)}{4}$;

g/ $\pi(e^2 - 1)^2$;

h/ $\frac{\pi}{3}(2\ln 2 - 1)$.

i/ $\frac{56\pi}{5}$.

k/ $\frac{3\pi^2}{8}$.

Bài 19. Tính thể tích khối tròn xoay được tạo thành do quay xung quanh trục oy hình phẳng giới hạn bởi các đường:

a/ $y = x^2; y = 1; y = 2$.

b/ $y = x^2; x = y^2$.

c/ Đường tròn tâm I(3 ; 0), bán kính R = 2.

ĐS: a/ $\frac{3\pi}{2}$;

b/ $\frac{3\pi}{10}$;

c/ $24\pi^2$.

Bài 20. Xét hình (H) giới hạn bởi đường cong $y = \frac{1}{x}$; trục Ox; $x = 1$ và $x = t$

a/ Tính diện tích S(t) của (H) và thể tích V(t) sinh bởi (H) khi quay quanh Ox.

b/ Tính: $\lim_{t \rightarrow +\infty} S(t)$ và $\lim_{t \rightarrow +\infty} V(t)$.

$$\underline{ĐS}: a/ S(t) = \ln t; V(t) = \pi - \frac{\pi}{t}; \quad b/ \lim_{t \rightarrow +\infty} S(t) = +\infty; \lim_{t \rightarrow +\infty} V(t) = \pi$$

Bài 21. Cho miền (D) giới hạn bởi đường tròn (C): $x^2 + y^2 = 8$ và parabol (p): $y^2 = 2x$.

a/ Tính diện tích S của (D).

b/ Tính thể tích V sinh bởi (D) khi quay quanh Ox.

$$\underline{ĐS}: a/ \frac{4}{3} - 2\pi. \quad b/ \frac{4\pi}{3}(8\sqrt{2} - 7).$$

Bài 22. Tính thể tích vật thể giới hạn bởi các mặt tạo nên khi quay các đường:

a/ $y = b\left(\frac{x}{a}\right)^{2/3}$ ($0 \leq x \leq a$) quanh trục Ox.

b/ $y = \sin x; y = 0$ ($0 \leq x \leq \pi$)

$\alpha/$ quanh trục Ox

$\beta/$ quanh trục Oy.

c/ $y = b\left(\frac{x}{a}\right)^2; y = b\left|\frac{x}{a}\right|$

$\alpha/$ quanh trục Ox.

$\beta/$ Quanh trục Oy.

d/ $y = e^{-x}; y = 0$ ($0 \leq x < +\infty$) quanh trục Ox và Oy.

$$\underline{ĐS}: a/ \frac{3}{7}\pi ab^2;$$

b/ $\alpha/ V_x = \frac{\pi^2}{2}; \quad \beta/ V_y = 2\pi^2.$

c/ $\alpha/ V_x = \frac{4}{15}\pi ab^2; \quad \beta/ V_y = \frac{\pi ab^2}{6}.$

d/ $\alpha/ V_x = \frac{\pi}{2}; \quad \beta/ V_y = 2\pi.$

ÔN TẬP TÍCH PHÂN

Bài 1. Tính các tích phân sau:

a/ $\int_{-2}^2 \sqrt{2+|x|}.dx;$

b/ $\int_0^1 \frac{x^2 dx}{\sqrt{4-x^2}};$

c/ $\int_1^2 \frac{\sqrt{x^2-1}}{x} dx;$

d/ $\int_0^1 \frac{dx}{\sqrt{(1+x^2)^3}};$

e/ $\int_0^1 \frac{x^2 dx}{(x^2+1)^2};$

f/ $\int_0^{\pi/4} \frac{x}{\cos^2 x} dx;$

g/ $\int_0^{\pi/2} e^x \cdot \cos x dx;$

h/ $\int_{-\pi/4}^{\pi/4} \frac{\sin^4 x + \cos^4 x}{3^x + 1} dx;$

i/ $\int_0^{\pi} \frac{\cos 2x \cdot dx}{\sin x + \cos x + 2};$

k/ $\int_{\pi/12}^{5\pi/12} \frac{dx}{\sin 2x + 2\sqrt{3} \cos^2 x + 2 - \sqrt{3}};$

ĐS: a/ $\frac{8}{3}(4-\sqrt{2});$

b/ $\frac{\pi}{3} - \frac{\sqrt{3}}{2};$

c/ $\sqrt{3} - \frac{\pi}{3};$

d/ $\frac{\sqrt{2}}{2};$

e/ $-\frac{1}{4} + \frac{1}{4} \ln 2;$

f/ $\frac{\pi}{4} + \ln \frac{\sqrt{2}}{2};$

g/ $\frac{1}{2}(e^{\pi/2} - 1);$

h/ $\frac{3\pi}{16};$

i/ $2 \ln 3 - 2;$

k/ $\frac{\sqrt{3}}{4}.$

Bài 2. Biết $f(x) = \begin{cases} -2x+1, & x \leq 0 \\ K(1-x^2), & x > 0 \end{cases}$. Tìm giá trị K để $\int_{-1}^1 f(x).dx = 1$.

ĐS: K = 3.

Bài 3. a/ Cho hàm số $f(x) = \int_{e^x}^{e^{2x}} t \cdot \ln t \cdot dt$. Tìm hoành độ điểm cực đại x.

b/ Tìm giá trị $x \in \left(0; \frac{3\pi}{2}\right)$ để hàm số $f(x) = \int_x^{2x} \frac{\sin t}{t} dt$ đạt cực đại.

ĐS: a/ $x = -\ln 2.$

b/ $x = \frac{\pi}{3}.$

Bài 4. Cho hàm số $f(x) = \int_0^x \frac{2t+1}{t^2-2t+2} dt, -1 \leq x \leq 1$.

Tìm giá trị lớn nhất và giá trị nhỏ nhất của hàm số f.

ĐS: a/ $\min f = f\left(-\frac{1}{2}\right);$ b/ $\max f = f(1).$

Bài 5. Cho hàm số $f(x) = \int_0^x (t-1)(t-2)^2 dt$. Tìm điểm cực trị và điểm uốn của đồ thị f.

$$\underline{ĐS}: CT: \left(1; -\frac{17}{12}\right); Đ.Uốn: \left(2; -\frac{4}{3}\right); \left(\frac{4}{3}; \frac{112}{81}\right)$$

Bài 6. Đường thẳng (D): $x - 3y + 5 = 0$ chia đường tròn (C) : $x^2 + y^2 = 5$ thành 2 phần, tính diện tích của mỗi phần.

$$\underline{ĐS}: S_1 = \frac{5\pi}{4} - \frac{5}{2}; \quad S_2 = \frac{15\pi}{4} + \frac{5}{2}.$$

Bài 7. Xét hình phẳng (H) giới hạn bởi đường cong (C): $y = \frac{1}{x}$; $y = 0$; $x = 1$; $x = 2$. Tìm tọa độ điểm M trên (C) mà tiếp tuyến tại M sẽ cắt từ (H) ra một hình thang có diện tích lớn nhất.

$$\underline{ĐS}: M\left(\frac{3}{2}; \frac{2}{3}\right).$$

Bài 8. Cho điểm A thuộc (P): $y = x^2$, (A khác gốc O); (Δ) là pháp tuyến tại A của (P) ((Δ) vuông góc với tiếp tuyến tại A với (P)). Định vị trí của A để diện tích giới hạn đỉnh bởi (P) và (Δ) là nhỏ nhất.

$$\underline{ĐS}: \min S = \frac{4}{3}; \quad A\left(\frac{1}{2}; \frac{1}{4}\right) \text{ hay } A\left(-\frac{1}{2}; \frac{1}{4}\right).$$

Bài 9. Cho hình (H) giới hạn bởi:
$$\begin{cases} \frac{x^2}{16} - \frac{y^2}{4} = 1 \\ x = 4\sqrt{2} \end{cases}$$

Tính thể tích sinh ra khi (H) quay quanh Oy.

$$\underline{ĐS}: \frac{128\pi}{3}.$$

Bài 10. Cho hình (H) giới hạn bởi:
$$\begin{cases} y = ax^2, a > 0 \\ y = -bx, b > 0 \end{cases}$$

Quay hình (H) ở góc phần tư thứ hai của hệ tọa độ quanh trục Ox. Tìm hệ thức giữa a và b để thể tích khối tròn xoay sinh ra là hằng số, không phụ thuộc vào a và b.

ĐS: $b^5 = K.a^3$, với K là hằng số dương bất kỳ.

Bài 11. Tính diện tích hình phẳng giới hạn bởi các đường:

$$y = |x^2 - 4x + 3|, \quad y = x + 3. \quad (\text{Đề thi chung của Bộ GDĐT-khối A}_2002)$$

$$\underline{ĐS}: \frac{109}{6} \text{ (đvdt)}.$$

Bài 12. Tính diện tích hình phẳng giới hạn bởi các đường:

$$y = \sqrt{4 - \frac{x^2}{4}} \text{ và } y = \frac{x^2}{4\sqrt{2}}. \quad (\text{Đề thi chung của Bộ GDĐT - khối B}_2002)$$

$$\underline{ĐS}: 2\pi + \frac{4}{3} \text{ (đvdt).}$$

Bài 13. Tính diện tích hình phẳng giới hạn bởi đường cong (C): $y = \frac{-3x-1}{x-1}$ và hai trục toạ độ. (Đề thi..... khối D_2002)

$$\underline{ĐS}: 1 + 4 \ln \frac{4}{3} \text{ (đvdt).}$$

Bài 14. Tính tích phân $I = \int_{\sqrt{5}}^{2\sqrt{5}} \frac{dx}{x\sqrt{x^2+4}}$.

(Đề thi..... khối A_2003)

$$\underline{ĐS}: \frac{1}{4} \ln \frac{5}{3}.$$

Bài 15. Tính tích phân $I = \int_0^{\pi/2} \frac{1-2\sin^2 x}{1+\sin 2x} dx$.

(Đề thi..... khối B_2003)

$$\underline{ĐS}: \frac{1}{2} \ln 2.$$

Bài 16. Tính tích phân $I = \int_0^2 |x^2 - x| dx$.

(Đề thi..... khối D_2003)

$$\underline{ĐS}: 1.$$

Bài 17. Tính tích phân $I = \int_1^2 \frac{x}{1+\sqrt{x+1}} dx$.

(Đề thi..... khối A_2004)

$$\underline{ĐS}: \frac{11}{3} - 4 \ln 2.$$

Bài 18. Tính tích phân $I = \int_1^e \frac{\sqrt{1+3\ln x} \cdot \ln x}{x} dx$

(Đề thi..... khối B_2004)

$$\underline{ĐS}: \frac{116}{135}.$$

Bài 19. Tính tích phân $I = \int_2^3 \ln(x^2 - x) dx$.

(Đề thi..... khối D_2004)

$$\underline{ĐS}: 3 \ln 3 - 2.$$